

Perfil sociodemográfico y transformaciones políticas en un caso de asociacionismo gallego: el Centro Betanzos de Buenos Aires (1945-1979).

Ganza Denise Rocío.

Cita:

Ganza Denise Rocío (2013). *Perfil sociodemográfico y transformaciones políticas en un caso de asociacionismo gallego: el Centro Betanzos de Buenos Aires (1945-1979)*. XIV Jornadas Interescuelas/Departamentos de Historia. Departamento de Historia de la Facultad de Filosofía y Letras. Universidad Nacional de Cuyo, Mendoza.

Dirección estable: <https://www.aacademica.org/000-010/965>

XIV Jornadas
Interescuelas/Departamentos de Historia
2 al 5 de octubre de 2013

ORGANIZA:

Departamento de Historia de la Facultad de Filosofía y Letras

Universidad Nacional de Cuyo

Número de la Mesa Temática: 113

Título de la Mesa Temática: “Las migraciones y los exilios europeos en el largo plazo:
problemas metodológicos y procesos históricos”

Apellido y Nombre de las/os coordinadores/as: De Cristóforis, Nadia; Fernández,
Alejandro; Frid, Carina

**TRANSFORMACIONES DEL PERFIL SOCIODEMOGRÁFICO EN UN CASO
DE ASOCIACIONISMO GALLEGO: EL CENTRO BETANZOS DE BUENOS
AIRES (1945-1979)**

Ganza, Denise Rocío
UBA - Universidad de San Andrés
deniseganza@yahoo.com.ar

El asociacionismo étnico fue, sin lugar a dudas, uno de los efectos más sobresalientes de la acción de los inmigrantes europeos arribados a la Argentina durante la etapa masiva de las migraciones trasatlánticas, entre mediados del siglo XIX y comienzos de la década de 1930. La colectividad española, cuya magnitud se vio especialmente incrementada en los años próximos al Centenario, no resultó una excepción en este sentido. De hecho, la búsqueda de mecanismos destinados a satisfacer las múltiples necesidades planteadas por la inserción de los inmigrantes en la sociedad local (Luna y Cecconi, 2002: 105-107), ocasionó la proliferación de entidades de diverso tipo: mutuales, instituciones de élite, corporaciones de oficio y partidarias o entidades de base regional (Fernández, 1991: 71-72).

En este contexto, la mayoritaria comunidad gallega hizo del asociacionismo microterritorial su sello distintivo. Especialmente entre los años 1904 y 1936, surgieron instituciones que adoptaron como ámbito de referencia espacios de origen inferiores a la provincia, procurando reproducir vínculos comunales estrechos y contribuir a la movilización política y social de Galicia durante las primeras tres décadas del siglo XX (Núñez Seixas, 1999: 203-204). Entre ellas, el Centro Betanzos de Buenos Aires, entidad resultante de los vínculos establecidos entre inmigrantes brigantinos -oriundos del Concello de Betanzos, La Coruña-.

Conformado definitivamente en 1941, el Centro Betanzos tuvo sus más tempranos antecedentes en la primera década del siglo XX (Torres Regueiro, 2004: 325-333), a la vez que su trayectoria continúa hasta nuestros días. Por estas razones, su desempeño institucional es contemporáneo a los muchos avatares atravesados por el colectivo galaico a lo largo de todo el siglo XX.

Por un lado, cabe mencionar la evolución de los flujos migratorios. En primer lugar, el notorio retroceso observado entre 1930 y 1946 a causa de las dificultades ocasionadas por la crisis económica internacional, los impedimentos políticos originados por la Guerra Civil Española y, más tarde, la Segunda Guerra Mundial. Pero también la posterior recuperación, a partir de la segunda posguerra, que hace posible considerar la existencia de una última oleada inmigratoria gallego-argentina que se extendió hasta 1960 y entre cuyas principales condiciones de posibilidad y causas de su magnitud -nuevamente los gallegos sumaron cerca de la mitad del número total de españoles- se encuentra la atracción ejercida por las redes migratorias preexistentes (De Cristóforis, 2007: 45-46).

Además, la evolución de la entidad se vio condicionada por la convulsionada realidad política y social de la sociedad de partida, respecto de la cual conservó un singular compromiso. En este sentido, el advenimiento de la Segunda República en España, el desencadenamiento de la Guerra Civil y la posterior instauración del régimen liderado por Francisco Franco fueron acontecimientos decisivos en el desenvolvimiento institucional.

Por último, el Centro Betanzos también debió enfrentarse a las diversas coyunturas políticas y sociales propias de la sociedad de acogida. Una de ellas, la última dictadura militar iniciada en 1976, permitió que la politización y la participación de la asociación en distintos emprendimientos culturales excedieran el ámbito de la política peninsular y la defensa de las tradiciones gallegas. La institución estuvo ligada con algunas agrupaciones tales como la Organización por la Amnistía y las Libertades Democráticas en España y Portugal o la Confederación de Trabajadores de la Educación de la República Argentina (CTERA). En algunos casos defendió a grupos perseguidos por diversas dictaduras latinoamericanas e incluso prestó sus instalaciones de México 1660 para las reuniones del centro de estudiantes del Colegio Nacional Buenos Aires durante el gobierno de María Estela Martínez de Perón y para la reorganización clandestina del centro de estudiantes de la Facultad de Filosofía y Letras de la UBA entre 1981 y el fin de la dictadura militar (Torres Regueiro, 2004: 349).

Por todo lo anterior, con esta ponencia pretendemos contribuir al conocimiento del Centro Betanzos de Buenos Aires, teniendo en consideración que las entidades de su tipo no han sido aún lo suficientemente indagadas. En esta oportunidad, centraremos nuestro análisis en las características de su masa societaria a lo largo del tiempo.

En primer lugar, nos dedicaremos a elaborar el perfil sociodemográfico de la entidad en dos momentos diferentes de su trayectoria institucional. Observaremos, por un lado, la etapa 1945-1949, inmersa en un contexto favorable de recuperación de los flujos migratorios gallegos hacia la Argentina, a la vez que de consolidación de la institución tras su conformación definitiva en 1941. Por otro lado, analizaremos el periodo 1975-1979, durante el cual la entidad debió enfrentarse a un escenario signado por las consecuencias de profundos cambios: la interrupción de la última oleada inmigratoria gallego-argentina, la reorganización institucional de la colectividad y la convulsionada realidad social y política local. En ambos casos, contaremos con los valiosos datos registrados en los libros de socios que preserva la entidad, los cuales nos permitirán considerar aspectos tales como la proporción de integrantes masculinos y femeninos, el

origen étnico de los socios, la distribución geográfica de sus domicilios, el peso de las redes familiares respecto de la masa societaria total o la evolución de las bajas de asociados.

Pero, además, realizaremos un ejercicio comparativo, destinado a identificar los cambios acontecidos en el perfil sociodemográfico de los socios del Centro Betanzos de Buenos Aires entre uno y otro periodo.

El perfil sociodemográfico en tiempos de consolidación (1945-1949)

El Centro Betanzos de Buenos Aires alcanzó su plena conformación en 1941 como resultado de la reunificación de dos entidades que habían permanecido escindidas desde 1931: el Centro Social Betanzos y el Centro Cultural Betanzos. Dicha escisión había sido el resultado de la disconformidad con el carácter eminentemente recreativo del Centro Social Betanzos por parte de un grupo de socios que decidió dar curso a la creación de la nueva institución, entre cuyos objetivos se destacaron los de poner en funcionamiento mecanismos destinados a mostrar su fidelidad a la República -a través de su revista social, por ejemplo- y a colaborar con el bando republicano durante el transcurso de la contienda. De esta manera, entre la instauración de la Segunda República y el final de la Guerra Civil Española, la situación estuvo caracterizada por la división interna. La consulta del libro de actas del Centro Social Betanzos da cuenta de que en 1938 existió un primer intento de reunificar a las distintas asociaciones. Esta vez, a través de la creación de una Federación de Sociedades del Partido Judicial de Betanzos en la República Argentina: Casa de Betanzos. Pero esta iniciativa careció de éxito. Mientras el enfrentamiento entre el Centro Social Betanzos y el Centro Cultural Betanzos continuó, las negociaciones sólo lograron la fusión de la asociación Hijos de Requián y Piadela -dos de las parroquias en que se divide el Concello de Betanzos- y el primero.¹

A partir de la reunificación en 1941, la asociación cobraría un nuevo impulso. En principio, a través de la sanción de unos nuevos estatutos en 1944, que pretendieron sellar la unidad.² Además, por medio del fortalecimiento de su compromiso con la promoción de actividades culturales, legado de sus entidades predecesoras, y el

¹ Archivo del Centro Betanzos de Buenos Aires (en adelante ACBBA), Libro de Actas del Centro Social Betanzos (en adelante LACSB), 18 de abril de 1938-13 de mayo de 1941.

² ACBBA, Estatutos de la Asociación Centro Betanzos [1944; 1952], 1953.

estrechamiento de los vínculos con otras organizaciones dentro y fuera de la colectividad. Pero, especialmente, el Centro Betanzos de Buenos Aires se vio beneficiado por un importante crecimiento de su masa societaria, que superó durante estos años los seiscientos asociados.³

Gráfico 1. Evolución de la masa societaria (1945-1949)

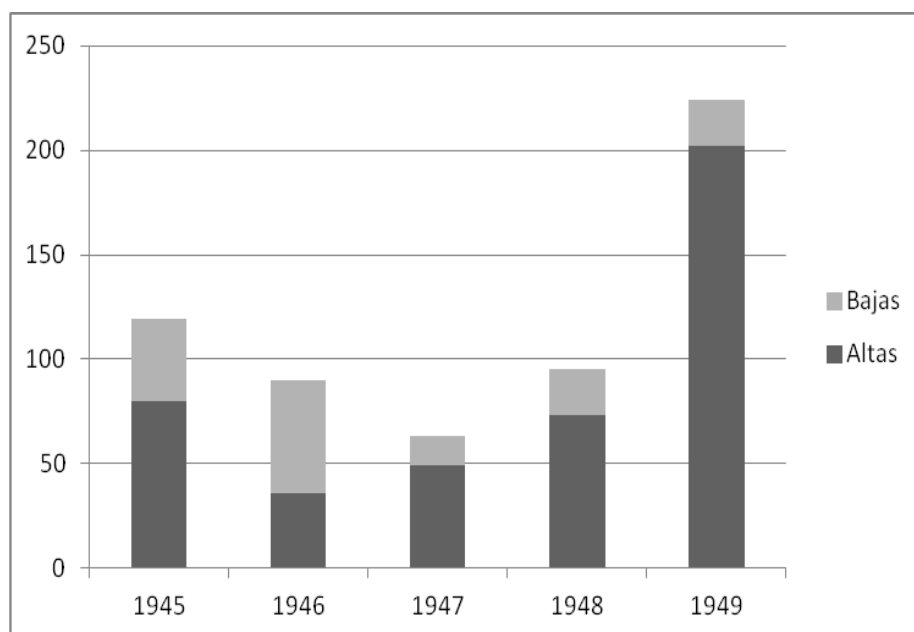

Fuente: Elaboración propia a partir del Libro de Socios del Centro Betanzos (1945-1949).⁴

³ ACBBA, Libro de Socios del Centro Betanzos de Buenos Aires N°1, ff. 1-30. Cabe aquí recordar algunas de las características de esta fuente documental. En principio, dicho libro correspondería, presumiblemente, al primero de los libros confeccionados una vez reunificada la entidad. Además, se trata de un libro en el que se contempla la posibilidad de asentar los siguientes datos: número de socio, nombre y apellido, domicilio, fecha de ingreso, nacionalidad, observaciones y cuotas pagadas.

No obstante, la inclusión de la información precedente resulta ser heterogénea, como se verá a lo largo de nuestro análisis.

⁴ A los fines de realizar el gráfico, las bajas propiamente dichas, los fallecimientos y las expulsiones fueron agrupados bajo la categoría “Bajas”. Los datos correspondientes a cada uno de los años considerados son los siguientes. A los 189 socios de la entidad consignados en 1944, al momento de la apertura del libro, se sumaron en 1945 un total de 80 asociados, mientras que aparecen registradas unas 37 bajas y 2 socios fallecidos. Por su parte, en 1946, 36 individuos ingresaron al Centro Betanzos, al mismo tiempo que podemos dar cuenta de 49 bajas y 5 fallecimientos. Al año siguiente, se incorporaron a la institución un total de 49 socios, pero la entidad sufrió la pérdida de 14 asociados -12 bajas y 2 socios fallecidos-. En 1948, las incorporaciones alcanzaron los 73 socios, las bajas un total de 15 y se registraron 7 fallecimientos. Por último, a lo largo de 1949, el Centro Betanzos recibió 202 nuevos socios, mientras que el libro da cuenta de 15 bajas, 5 fallecimientos y 2 expulsiones -una de las cuales se resolvió con la reincorporación del socio al año siguiente-. Asimismo, en el libro de socios se solía consignar los casos en que se rechazó el cobro de la cuota social o el socio fue desconocido en el domicilio asentado. Sin embargo, estas circunstancias no habrían superado los 3 casos en ninguno de los años considerados.

Entre 1945 y 1949, un total de 628 asociados se vincularon con la institución. La evolución de la masa societaria durante ese tiempo, con las variaciones en virtud de bajas e incorporaciones, puede representarse tal como muestra el Gráfico 1 y evidencia al año 1949 como el más positivo en términos del crecimiento de la masa societaria -con un total de 202 nuevos socios, 15 bajas, 5 fallecimientos y dos expulsiones-, mientras que el análisis de 1946 nos permite observar la existencia de un balance negativo entre los 36 individuos ingresados al Centro Betanzos, las 37 bajas y los dos socios fallecidos. En cuanto al lugar relativo de hombres y mujeres en la sociedad, cabe destacar que, de los 628 socios relevados para los años 1945-1949, los primeros suponen el 83,6% (525 casos) y las segundas el 16,1% (101 casos) del total. Los dos casos restantes (0,3%) corresponden a socios consignados como cadetes, en este caso, ambos varones.

En este punto, es preciso que nos detengamos para realizar algunas reflexiones sobre el rol de las mujeres en esta entidad. En principio, es notorio que se trata de una presencia francamente minoritaria. Pero, al mismo tiempo, la situación de las socias benefactoras - así definidas- respecto de los socios activos tiene algunas otras particularidades.

En un trabajo sobre la asociación comarcal Hijos de Pol y sus Comarcas, Hernán Díaz afirmó que “en el conjunto de la colectividad gallega, las mujeres y los menores pagan la mitad de cuota social que los varones, y no tienen derecho a participar de las asambleas, a elegir autoridades ni a ser elegidas. Esta situación se va a revirtiendo a partir de los años 40” (Díaz, 2011: 166).

Teniendo en cuenta lo anterior, el Centro Betanzos parece responder a los rasgos generales de la colectividad galaica. En este caso, los estatutos también establecían que las llamadas socias benefactoras pagarían la mitad de la cuota social. Y, en el mismo sentido, señalaban que las asociadas “tienen los mismos derechos que los socios activos, sin igualarse en obligaciones”.⁵ Aquí, nuevamente, hallamos una coincidencia con el postulado de Díaz, puesto que los estatutos a los que nos remitimos, redactados en la década del '40, garantizaban la participación política de las mujeres en el seno de la institución. Por otra parte, en 1947, las coristas de la Coral “Os Rumorosos” convocaban a las socias de la entidad, desde la revista *Betanzos*, para la conformación

Finalmente, cabe aclarar que existieron 8 casos de socios que aparecen duplicados en nuestra fuente en virtud de su alejamiento y posterior reincorporación a la institución.

⁵ ACBBA, Estatutos de la Asociación Centro Betanzos [1944; 1952], 1953, Capítulo II, Art. 8º, p. 4.

de una comisión femenina. Entre los argumentos de la convocatoria, vale la pena recordar las siguientes afirmaciones:

...invitamos a las mujeres que sientan inquietudes relacionadas con los propósitos a cumplir, a asociarse y asistir a las reuniones para las cuales serán invitadas oportunamente.

Tratamos de colaborar con los hombres, pues no existe ninguna razón para que sobre ellos caigan todas las responsabilidades, y para nosotras el simple papel de espectadoras de su obra.

Puede haber alguna de nuestras compañeras que crea que la mujer sólo tiene obligaciones que cumplir en su hogar. A ellas les decimos que nuestra tarea no se reduce al cuidado físico de los integrantes del mismo, pues es necesario fomentar o dar facilidad para cultivarse espiritualmente.⁶

Por lo que refiere al origen étnico de la masa societaria del Centro Betanzos, debemos comenzar por destacar que los estatutos de la entidad establecían algunas condiciones:

Podrán ser socios Activos los argentinos, los naturales de Betanzos y su partido judicial, los gallegos y los demás españoles residentes en esta República. También los nativos de otras naciones podrán ingresar como tales en una proporción no mayor de la tercera parte del total de los socios de la entidad y que reúnan las condiciones exigidas por estos Estatutos.⁷

En cuanto al libro de socios, el primer dato a tener en cuenta es que hay una buena cantidad de individuos cuya inscripción no fue acompañada por la inclusión del dato de su nacionalidad. Esta situación se observa especialmente entre la fecha de inauguración del libro y principios del año 1947, periodo durante el cual sólo se indicó la nacionalidad argentina de 3 asociados, todos ellos de la categoría activos. Por esta razón, estamos en condiciones de suponer que el resto de los socios habrían sido de origen español, gallego o brigantino, aunque las fuentes disponibles no nos permiten conocerlo con certeza y menos aún reconstruir en detalle la distribución por regiones de los mismos. A partir de febrero de 1947, en cambio, la inclusión de la nacionalidad

⁶ “Por una comisión cultural de damas”, en *Betanzos*, Año XLII, N°42, diciembre de 1947, p. 23.

⁷ ACBBA, Estatutos de la Asociación Centro Betanzos [1944; 1952], 1953, Capítulo II, Art. 7°, p. 4.

entre los datos del libro de socios se hizo sistemática. De todas maneras, el dato no fue incluido en un total de 5 casos. Por otra parte, la escasez de oriundos de Betanzos -cuya magnitud se hará evidente a continuación- nos induce a pensar que podría haber existido cierta variación de criterios entre quienes realizaban la inscripción de los nuevos asociados durante el periodo que nos ocupa. Y que, por lo tanto, la presencia de brigantinos pudo tender a ser subestimada. Entre los motivos de esta inferencia, podemos mencionar la existencia de un total de 7 parroquias dentro del Concello, una de la cuales también lleva por nombre Betanzos, lo que podría haber conducido a confusiones.⁸ Y el ejemplo de un socio -que se habría alejado de la institución y se reincorporó posteriormente-, que en principio es anotado como gallego y luego, como español.⁹

En definitiva, del conjunto de los socios cuya nacionalidad se indicó, podemos destacar los siguientes datos. EL 53,3% de los socios del Centro Betanzos eran de origen español. Otro conjunto significativo, del 42,9%, eran argentinos -entre nativos y un caso de un socio naturalizado-. Finalmente, los representantes de otras nacionalidades -entre ellas, uruguayos, chilenos, paraguayos, peruanos, alemanes y polacos, y con claro predominio de socios italianos-, reunían un 3,8% del total. Podríamos destacar, entonces, la importancia cuantitativa de los socios argentinos a partir de 1947. A tal punto, que la cifra correspondiente es levemente inferior a la de los españoles no gallegos -42,9% del total-, mientras que la presencia de oriundos de Galicia -10,4% del total- es bastante menos significativa.

Tabla 2. Origen étnico de los socios, según libro de socios (1945-1949)

Categorías	Nº	%	Categorías	Nº	%	Categorías	Nº	%
ESPAÑÓLES	169	53,3	GALLEGOS	33	10,4	BRIGANTINOS	2	0,6
						NO BRIGANTINOS	31	9,8
			NO GALLEGOS	136	42,9		136	42,9
ARGENTINOS	136	42,9	NATIVOS	135	42,6		136	42,9
			NATURALIZADOS	1	0,3			
OTRAS NACIONALIDADES	12	3,8	ITALIANOS	5	1,6		12	3,8
			OTROS	7	2,2			
TOTAL	317	100	TOTAL	317	100	TOTAL	317	100

Fuente: elaboración propia a partir del Libro de Socios del Centro Betanzos (1945-1949).

⁸ Las parroquias restantes son: Piadela, Bravío, Pontellas, Requián, San Pedro y Tiobre.

⁹ En este caso, tomaremos como dato para el cálculo final la referencia más específica. Es decir, la que indica que el socio era de origen gallego.

Asimismo, si como se realizó para la confección del Gráfico 3 diferenciamos a los socios vinculados con la institución entre 1945 y 1949 por su condición de varones - socios activos y cadetes- y mujeres -socias benefactoras- , quedan en evidencia algunas nuevas cuestiones. Por un lado, se observan diferencias en los porcentajes por sexo tanto entre los asociados españoles como entre los argentinos. Sin embargo, es notoria la mayor presencia de socias argentinas, al mismo tiempo que se registra un menor porcentaje de gallegas, entre las cuales no encontramos ninguna brigantina. Tampoco hallamos ningún caso de socias de otras nacionalidades. A pesar del creciente componente femenino que caracterizó la última oleada emigratoria gallego-argentina que se inició con la segunda posguerra (Vázquez González, 2011: 44-47), es dable pensar que esta situación estuvo condicionada por el alto índice de masculinidad que caracterizó a la inmigración en etapas previas. Al mismo tiempo que la incorporación de mujeres no españolas pudo ser alentada por la constitución de matrimonios exogámicos, es decir, por fuera del grupo étnico de pertenencia. No obstante, el libro de socios con el que contamos no es lo suficientemente elocuente al respecto como para demostrar fehacientemente las ideas precedentes para el caso que nos ocupa. De hecho, el libro no incorpora el estado civil de los socios. Por lo tanto, sólo es posible inferirlo, en el caso de las socias benefactoras, a través del uso del apellido del cónyuge. Por otra parte, la consideración de la nacionalidad tampoco está presente en todos los casos, lo que dificulta el entrecruzamiento de datos. En definitiva, sólo estamos en condiciones de decir que entre las socias argentinas casadas que pudimos detectar, las hay esposas de españoles. Pero, hemos podido apreciar también que el único socio alemán de la institución, al igual que uno de los socios polacos, estaban casados con mujeres españolas, a través de las cuales seguramente se acercaron al Centro Betanzos.

Gráfico 3. Distribución por sexos de los socios (1945-1949)

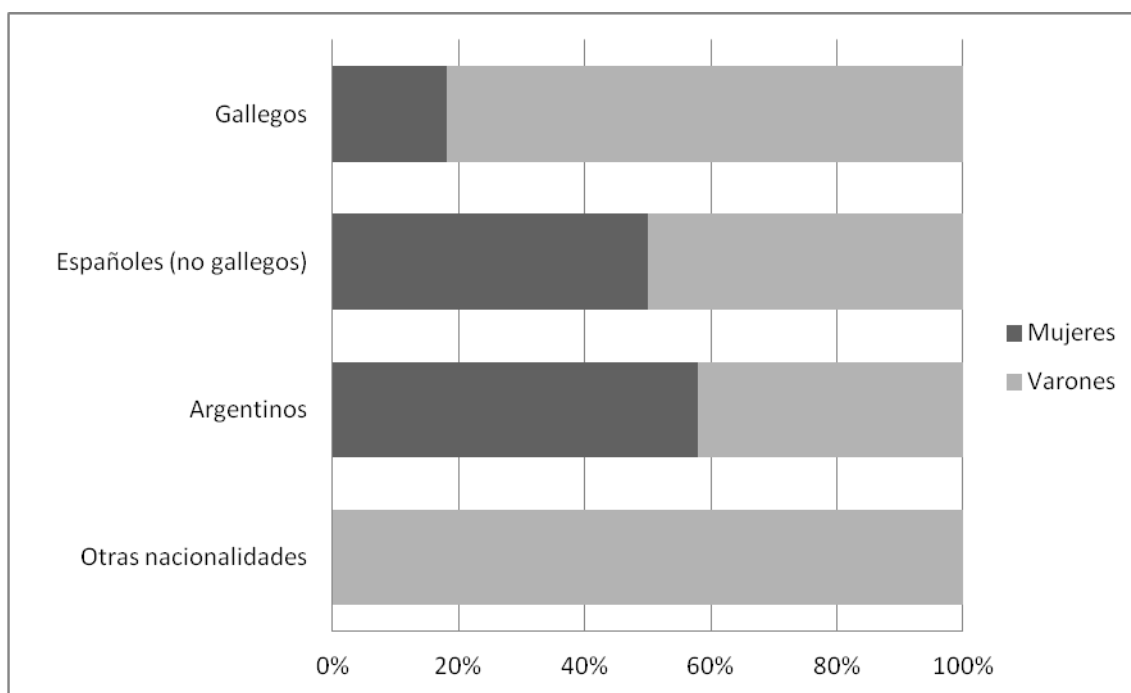

Fuente: elaboración propia a partir del Libro de Socios del Centro Betanzos (1945-1949).

Otro de los aspectos del perfil sociodemográfico de los asociados que los datos ofrecidos por el libro de socios nos permiten considerar es la distribución de sus domicilios. Comenzaremos por observar el porcentaje de socios residentes en la Capital Federal por oposición a los que viven fuera de ella. Luego, analizaremos el patrón de residencia de los asociados asentados en la Capital Federal, ubicando sus domicilios en los barrios correspondientes. Finalmente, trataremos de relacionar esta variable con la correspondiente al origen étnico de los socios.

A excepción de seis casos, la inscripción del resto de los socios (622) en el libro correspondiente, durante el período 1945-1949, fue acompañada por la consignación de la localidad de residencia. Entre estos últimos, entonces, el 90,7% (564 socios) informaron que residían en la Capital Federal, mientras que solamente el 6,7% (42 casos) dieron a conocer domicilios ubicados fuera de ella. Mayoritariamente situados en el conurbano bonaerense, sólo hallamos el caso de un socio residente en el interior de la provincia de Buenos Aires, más precisamente en la ciudad de Bahía Blanca.¹⁰

¹⁰ Entre las localidades del conurbano bonaerense en las que residen socios del Centro Betanzos se encuentran: Avellaneda, Ciudadela, Sarandí, Boulogne, Temperley, Lomas de Zamora, Lanús, Valentín

Por otra parte, el análisis de la cuestión del lugar de residencia de los asociados nos condujo al hallazgo de un total de 16 casos -el 2,6% restante-, cuya particularidad radica en la declaración de un domicilio comercial: “Casa Ronco”. Estos asociados se incorporaron a la institución en 1945 y al año siguiente sus nombres fueron tachados del libro, sin aportar mayores detalles sobre los motivos de la baja. Estos casos corresponden, además, con aquellos en los que no se da cuenta del lugar de origen del recién admitido. Sin embargo, algunos de sus apellidos nos indican que no todos eran de origen español y que resulta probable que se hayan acercado al Centro Betanzos motivados por las actividades allí realizadas, a través del contacto de un socio más antiguo o, simplemente, por la cercanía de su lugar de trabajo respecto de la sede social de la institución.

A continuación, entonces, analizaremos el patrón de asentamiento de los 580 socios que indican un domicilio ubicado en la Capital Federal, tomando en consideración su distribución por barrios. Cabe aclarar, inicialmente, que en 32 casos fue imposible hallar el barrio correspondiente.¹¹ Por lo tanto, nos centraremos en el análisis de los 548 casos restantes.

Como muestra el Gráfico 4, el primer aspecto a destacar es el carácter francamente mayoritario del barrio de Montserrat entre las zonas de residencia de los socios del Centro Betanzos, reuniendo el 40% de los socios, un total de 220. Carácter mayoritario que permanece intacto incluso si tenemos en cuenta que, en por lo menos los 16 casos correspondientes a “Casa Ronco”, se trata de domicilios laborales.

Alsina, Martínez, Caseros, Acasuso, Villa Ballester, Vicente López, San Vicente, José Mármol, Olivos, Santos Lugares, Banfield, Tigre, Munro y San Justo.

¹¹ Los motivos fueron diversos, pero podemos hacer referencia a algunos de ellos: la inclusión de la localidad de residencia pero no del domicilio, la posibilidad de que las calles hayan sido registradas incorrectamente, las dificultades de lectura o la inexistencia de la altura consignada.

Gráfico 4. Distribución de los domicilios ubicados en Capital Federal, por barrios
(1945-1949)

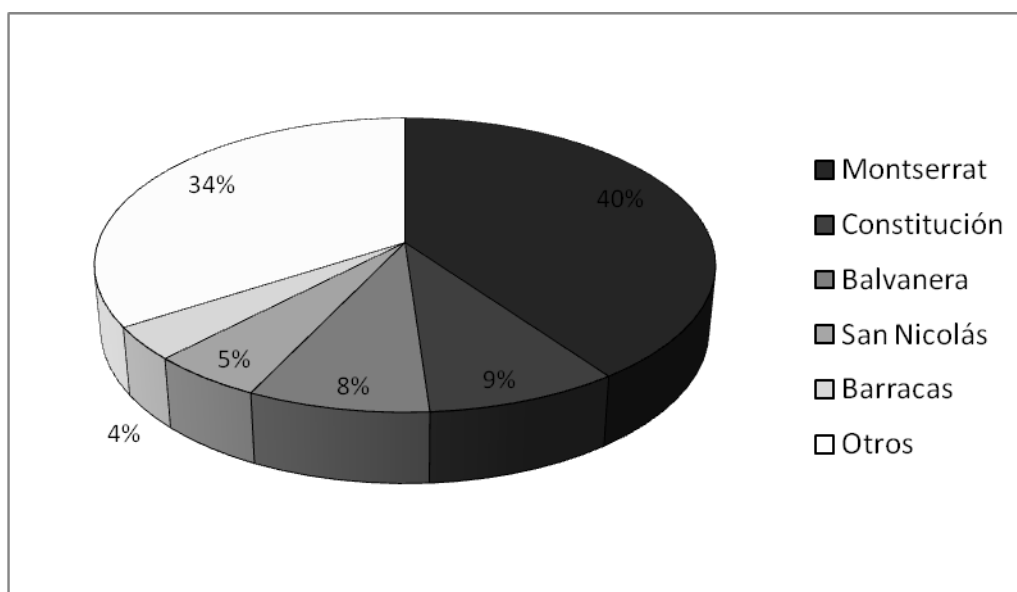

Fuente: Elaboración propia a partir del Libro de Socios del Centro Betanzos (1945-1949).

Otros de los barrios con una alta representación entre los socios de la institución fueron, respectivamente, Constitución (48 asociados), Balvanera (45 asociados), San Nicolás (28 asociados) y Barracas (20 asociados). Excepto este último, todos ellos ubicados en la zona antigua de la ciudad, caracterizada tradicionalmente por una alta presencia de la colectividad española. Y, en el caso particular de Montserrat, lugar donde se ubicaba la sede social del Centro Betanzos.

Al respecto, cabe destacar que este patrón de residencia difiere, por ejemplo, del analizado por Hernán Díaz para el caso de la Sociedad de Pol y sus Comarcas, donde se observa una mayor presencia de los asociados en los barrios nuevos del sur de la Capital -entre ellos Barracas, punto de coincidencia con nuestro caso- y, posteriormente, un desplazamiento a los barrios del norte o zonas accesibles del Gran Buenos Aires (Díaz, 2011: 176-179). Este patrón residencial céntrico de los socios de Betanzos se refuerza con su presencia en San Cristóbal (16 socios, 3% del total) o San Telmo y Retiro (alrededor del 2% del total cada uno, con 13 y 11 socios, respectivamente).

No obstante, la presencia de asociados en la zona de barrios asentados con comunicación directa con el centro, siguiendo la denominación que propone Díaz,

también resulta significativa. Algunos de sus barrios, como Caballito, Almagro, Recoleta y Boedo reúnen más de 10 socios cada uno.¹²

Asimismo, junto con Barracas, otros barrios de la zona sur de la capital poseían representantes de la institución. Entre ellos, cabe mencionar especialmente el caso de Parque Chacabuco, donde residían un total de 12 asociados, un 2% del total aproximadamente.¹³

Finalmente, la representación es bastante menor en los barrios correspondientes a la zona norte de la Capital Federal, donde en ninguno de los casos se supera la barrera de los 7 asociados.¹⁴

Consideraremos, ahora, la relación entre el lugar de residencia de los asociados y su origen étnico, de la cual se desprenden las siguientes observaciones. Para empezar, la totalidad de los socios del Centro Betanzos pertenecientes a otras nacionalidades - italianos, polacos, alemanes, uruguayos, chilenos, paraguayos y peruanos- residían dentro de los límites de la Capital Federal. Por su parte, entre los españoles, el 91,9% (125 casos) ubicaban su domicilio en algún barrio porteño. Entre los gallegos, la residencia en la Capital alcanzaba el 77,4% (24 socios) y el 94,8% (128 asociados) entre los argentinos. Finalmente, respecto de los dos socios identificados como brigantinos, encontramos que mientras uno residía en la Capital Federal, el otro ubicaba su domicilio en la localidad de Lomas de Zamora, en el sur del conurbano bonaerense.

En definitiva, una conclusión preliminar a la que podemos arribar es que el número de residentes en la Capital Federal aumenta a medida que el origen étnico de los socios se aleja del lugar en el que está referenciada la institución, el Concello de Betanzos en La Coruña. Por supuesto, esta afirmación implica dejar de lado el caso de los socios brigantinos, sobre cuya probable subestimación en el libro de socios hicimos una aclaración anteriormente. Pero se refuerza, por ejemplo, si consideramos que entre los 11 socios de otras nacionalidades del Centro Betanzos en los que pudimos identificar el

¹² Otros barrios de dicha zona con representación de socios de Betanzos son: Palermo (7 asociados), Villa Crespo (2 asociados) y Flores (1 asociado).

¹³ Otros barrios de la zona sur en los que se ubican domicilios de los socios de la institución son: Parque Patricios (6 asociados), Floresta (6 asociados), La Boca (5 asociados), Mataderos (3 asociados) y Nueva Pompeya (1 asociado).

¹⁴ En este caso, nos referimos al barrio de Vélez Sarsfield. Otros barrios de la zona con representación de socios de Betanzos son: Villa del Parque (6 asociados), Villa Gral. Mitre (5 asociados), Chacarita (5 asociados), Liniers (4 asociados), Villa Urquiza (3 asociados), Belgrano (3 asociados), Villa Luro (3 asociados), Villa Pueyrredón (3 asociados), Versalles (2 asociados), Villa Ortúzar (2 asociados), Saavedra (2 asociados), Villa Devoto (2 asociados), Monte Castro (2 asociados), Villa Santa Rita (2 asociados), Paternal (1 asociado), Villa Real (1 asociado) y Coghlan (1 asociado).

barrio de residencia, casi la mitad (5 socios) ubicaban su domicilio en el barrio de Montserrat, donde, como dijéramos, se hallaba la sede social de la institución. Además, otros 4 residían en la zona céntrica de la Capital, en barrios con alta representación entre los socios de Betanzos como San Telmo, Balvanera o San Nicolás. En definitiva, estamos en condiciones de sostener que la cercanía respecto de la sede social del Centro Betanzos podría haberse constituido en un elemento importante a la hora de la decisión de asociarse a la institución. Especialmente, entre aquellos cuya participación no estuvo motivada exclusivamente por su identificación étnica.

No obstante, la situación de los socios de otras nacionalidades nos introduce también en la temática de las redes personales -familiares, vecinales, laborales o amicales, según el caso- y su peso en la masa societaria total. A modo de ejemplo introductorio, entonces, cabe recordar los casos de un socio polaco y otro alemán, residentes en Recoleta y San Nicolás respectivamente, cuyo acercamiento a la asociación parecería haber respondido a sus matrimonios con dos socias españolas de la misma.

Para esta aproximación inicial a dicha problemática, la variable de los domicilios fue la primera tomada en cuenta. De los 595 socios cuya dirección nos consta, el 36,3% (216 casos) compartían su vivienda con, por lo menos, una persona más. Es preciso, sin embargo, aclarar que existen situaciones -como la de “Casa Ronco”, a la que ya nos hemos referido- en las que se consigna un domicilio laboral o, asimismo, 9 casos en los que se hace referencia a la dirección del propio Centro Betanzos, lo que denota la presencia de socios que podrían haber carecido de residencia fija. A partir de estas consideraciones, entonces, el porcentaje de socios que compartían su hogar con otros se reduciría al 32,1 % (191 casos).

Finalmente, si sumamos la variable de los apellidos a la de los domicilios, estamos en condiciones de inferir que, entre esos socios que compartían su residencia, un total de 171, el 89,5 %, podrían haber tenido algún lazo de parentesco. Entre ellos, hemos hallado posibles parejas, grupos de hermanos y padres e hijos. Desde ya, debemos advertir sobre las dificultades de registrar aquellos vínculos familiares que no se tradujeron en apellidos o residencias compartidos. Al mismo tiempo que son igualmente difíciles de observar, a través de este tipo de fuente, las redes amicales. No obstante, sí hemos encontrado posibles vínculos de índole laboral, por ejemplo entre los empleados de “Casa Ronco”. Además, en cuanto a los lazos vecinales, la clara preponderancia del barrio de Montserrat entre las zonas de asentamiento de los socios de Betanzos puede convertirse en un primer indicio acerca de su importancia.

La masa societaria en la década de 1970

Entre el final de la etapa anterior y el periodo que analizaremos a continuación, la situación del Centro Betanzos de Buenos Aires se vio afectada por importantes cambios. La vitalidad de la última oleada inmigratoria gallego-argentina (1946-1960), inscrita en el contexto de recuperación de los flujos migratorios europeos en la segunda posguerra (Barbero y Cacopardo, 1991: 291), se vio afectada por la orientación de las corrientes hacia otros países europeos a partir de fines de los años cincuenta (De Cristóforis, 2008: 80). De esta manera, el número de nuevos inmigrantes gallegos disminuyó considerablemente.

Al mismo tiempo, el Centro Betanzos participó activamente de las transformaciones en la organización institucional de la colectividad galaica a partir de la década de los cuarenta, momento en el que se dio inicio a la conformación de los centros provinciales. Este proceso, no exento de tensiones y vinculado también a la disminución de los flujos, encontró a la institución que nos ocupa comprometida con la creación del Centro Coruñés, aunque también interesada en preservar su autonomía y, particularmente, su compromiso político e identidad republicana. Factores que, por otra parte, la acercaron definitivamente a la Federación de Sociedades Gallegas, a la que se unió en el año 1962.¹⁵

Finalmente, el Centro Betanzos también sufrió algunas transformaciones relacionadas con el devenir de la situación social y política de la sociedad receptora. Especialmente, la coyuntura de la última dictadura militar iniciada en 1976 provocó un crecimiento del grado de compromiso político del Centro Betanzos de Buenos Aires respecto del ámbito local. Anteriormente, todos sus esfuerzos se habían orientado al posicionamiento frente a la convulsionada realidad política de la sociedad de partida.

Como mencionáramos, algunas de las formas en que se expresó este renovado compromiso fueron la vinculación del Centro Betanzos con la Confederación de Trabajadores de la Educación de la República Argentina (CTERA) o la colaboración con los centros de estudiantes del Colegio Nacional de Buenos Aires -en este caso

¹⁵ La Federación de Sociedades Gallegas es una institución de enorme relevancia dentro de la colectividad, surgida en 1921 y que reúne hasta nuestros días un importante número de asociaciones microterritoriales. Entre sus principales características, se destaca la identificación con la Segunda República y las diversas corrientes nacionalistas y de izquierda que se enfrentaron al franquismo (Díaz, 2007).

durante la presidencia de María Estela Martínez de Perón- y la Facultad de Filosofía y Letras de la Universidad de Buenos Aires.

En cuanto al perfil sociodemográfico, la evolución de la masa societaria del Centro Betanzos entre 1975 y 1979 presentó un crecimiento mucho menos notorio que el observado en el periodo abordado en el apartado anterior. Al momento de la reescritura del libro de socios con la que contamos¹⁶, realizada en 1971, la entidad estaba conformada por un total de 140 socios. Entre dicho año y 1975, sólo se incorporaron al Centro Betanzos seis nuevos asociados, todos ellos durante el año 1972. Dentro del periodo de nuestro interés, 1975 resultó ser el año de mayor crecimiento de la masa societaria, con 64 incorporaciones. Mientras tanto, en 1976, se asociaron seis personas. En 1977 y 1978, sólo una. Y, finalmente, ninguna en 1979.

Es de destacar, por otra parte, que en este nuevo libro no aparece consignada explícitamente ninguna baja, aunque sí se observa la presencia de algunos socios cuyos datos son tachados. No obstante, resulta imposible ofrecer un análisis cuantitativo de estas ocasiones, en tanto esta medida puede haberse debido a motivos diversos y haberse efectuado en fechas distintas, las cuales nos son desconocidas.

La proporción de hombres y mujeres en la masa societaria, representada en el Gráfico 5 denota un importante crecimiento de la representación femenina dentro de la entidad. Mientras los hombres alcanzaron el 56,9 % de los asociados, el 43,1 % restante fueron mujeres. Asimismo, el hecho de que los socios de uno y otro sexo fueran consignados en el libro correlativamente y en orden cronológico, y no ya en folios separados como anteriormente, también aporta a la comprensión del cambio del rol femenino en el interior de la institución.

¹⁶ ACBBA, Libro de Socios del Centro Betanzos de Buenos Aires N°5, ff. 37-46. En términos generales este libro reúne las mismas características que el utilizado para el análisis del periodo 1945-1949. Una de las principales novedades es la ausencia del dato de la nacionalidad en todos los casos. Asimismo, a diferencia del libro anterior, en este caso el libro se inicia en el año 1970, pero es completamente rescrito durante 1971, a modo de libro base. A partir de allí, se seguirían registrando los datos con los que contamos para nuestra indagación.

Gráfico 5. Distribución por sexos de los socios (1975-1979)

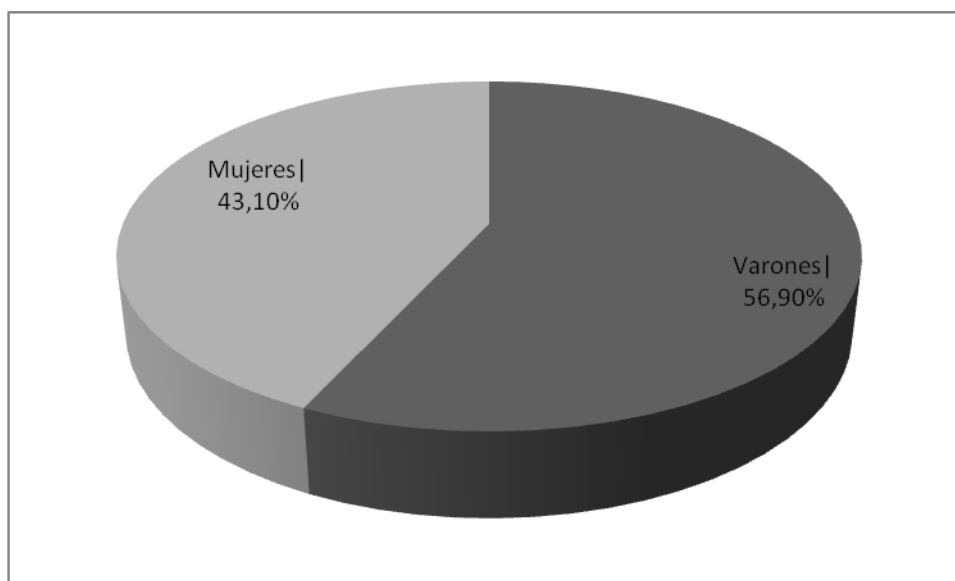

Fuente: Elaboración propia a partir del Libro de Socios del Centro Betanzos (1975-1979).

Por su parte, la nacionalidad de los asociados no es consignada en este libro ni, de aquí en adelante, hasta 1999. Momento a partir del cual, la reconsideración de esta información en el libro correspondiente habría estado vinculada a distintos beneficios otorgados desde el país de origen a los socios de la entidad, para la obtención de los cuales debieron demostrar su condición de brigantinos.¹⁷

Al igual que para el periodo 1945-1949, los datos contenidos en el nuevo libro de socios también hacen posible considerar la distribución de los domicilios.

Respecto de la proporción de socios residentes en la Capital Federal por oposición a los que viven fuera de ella, se hacen evidentes algunos cambios significativos. Por un lado, de los 210 casos en que se registra el domicilio, el porcentaje de asociados cuya vivienda se ubica en la ciudad porteña no resulta tan abrumador como durante el periodo anterior, cuando superaba el 90%. Entre 1975 y 1979, un 68,1% (143 socios) residía en la Capital Federal, mientras que el 31,9% restante (67 socios) se distribuía entre distintas localidades del Gran Buenos Aires, algunos lugares del interior del país y Betanzos.

¹⁷ Por mencionar un ejemplo, podemos señalar la política de ayuda para la adquisición de medicamentos por parte de los socios de la institución, promovida por el Ayuntamiento de Betanzos.

Entre las zonas de residencia de los socios en el Gran Buenos Aires, hemos observado, además, un claro predominio de la Zona Oeste (28 socios)¹⁸, seguida de la Zona Sur (18 socios)¹⁹ y, finalmente, la Zona Norte (14 socios).²⁰ Cabe señalar también que entre las localidades del Oeste del Gran Buenos Aires se encuentra la localidad con mayor representación de socios del Centro Betanzos: San Justo, con un total de 9 miembros de la entidad.

El interior del país, por su parte, contaba con la representación de tres socios, dos de ellos residentes en la ciudad de Rawson, capital de la provincia de Chubut, mientras que el tercero indicó su domicilio en la provincia de Santiago del Estero.

Por último, esta etapa inauguró la presencia de socios cuya residencia era señalada en el exterior, especialmente en Betanzos. Se trata de un total de 4 casos, todos ellos, presumiblemente, inmigrantes retornados a su lugar de origen.

A continuación, nos dedicaremos a precisar la distribución por barrios de los socios residentes en la Capital Federal. Cabe aclarar que en diez casos fue imposible hallar los datos suficientes para establecer el barrio de residencia.²¹ Los domicilios de los 133 socios restantes, cuya ubicación se representó en el Gráfico 6, permiten observar el claro predominio de los barrios de Villa Devoto y Montserrat, que reunían el 35% de los domicilios, a razón de 25 (19%) y 22 (16%) socios respectivamente. A continuación se ubica el barrio de Balvanera, que representaba un 9% (12 asociados) del total de los domicilios. Finalmente, podemos destacar también la importante presencia de socios de la entidad en otros barrios: Almagro (7 socios), Palermo (6 socios), Chacarita (5 socios) y La Boca (5 socios).²²

¹⁸ Comprende las siguientes localidades, en orden decreciente de la cantidad de socios: San Justo (9), Isidro Casanova (4), Ramos Mejía (4), José Ingenieros (3), Morón (3), Santos Lugares (2), Ciudadela (1), Hurlingham (1) y Loma Hermosa (1).

¹⁹ Comprende las siguientes localidades, en orden decreciente de la cantidad de socios: Valentín Alsina (4), Avellaneda (3), Banfield (3), Sarandí (3), Gerli (2), Quilmes (1), Lomas de Zamora (1) y Wilde (1).

²⁰ Comprende las siguientes localidades, en orden decreciente de la cantidad de socios: Martínez (4), San Andrés (4), Boulogne (2), San Martín (2), Olivos (1) y Victoria (1).

²¹ Los motivos fueron diversos, pero podemos hacer referencia a algunos de ellos: la inclusión de la localidad de residencia pero no del domicilio, la posibilidad de que las calles hayan sido registradas incorrectamente, las dificultades de lectura o la inexistencia de la altura consignada.

²² Los barrios restantes, agrupados en el gráfico bajo la denominación “Otros”, son los siguientes. Con cuatro socios cada uno, los barrios de Agronomía, Constitución, Monte Castro, San Cristóbal, San Nicolás, Paternal y Recoleta. Con tres socios cada uno, los barrios de Flores, Floresta, Saavedra, San Telmo y Villa Urquiza. Con dos socios cada uno, los barrios de Caballito, Liniers y Villa General Mitre. Y, finalmente, los barrios de Parque Avellaneda y Parque Patricios con un socio cada uno.

En definitiva, el análisis de la distribución de los domicilios de los socios del Centro Betanzos durante el periodo 1975-1979 introduce varios elementos novedosos respecto del patrón residencial observado para la etapa 1945-1949. Como dijéramos anteriormente, disminuye considerablemente la importancia de la Capital Federal como lugar de residencia de los asociados, en favor del crecimiento de la cantidad de socios cuyos domicilios se ubicaban en el Gran Buenos Aires. Al mismo tiempo que se evidencia la novedad de socios que retornaron a su lugar de origen y cuyas residencias se ubicaban, al momento de su inclusión en el libro, en Betanzos.

Asimismo, también la distribución de los domicilios ubicados en la Capital Federal, muestra una mayor diversificación de las zonas de residencia. Montserrat ha perdido, en esta segunda etapa, su indiscutible preponderancia y ha crecido la importancia de algunos barrios que anteriormente tenían una escasa representación entre los socios de la entidad, principalmente Villa Devoto. Y, si bien los barrios de la zona antigua conservan cierta relevancia, es notorio el surgimiento de la centralidad de la zona de barrios nuevos de la zona norte -según la denominación que propone Hernán Díaz- (Díaz, 2011: 176).

Gráfico 6. Distribución de los domicilios ubicados en Capital Federal, por barrios (1975-1979)

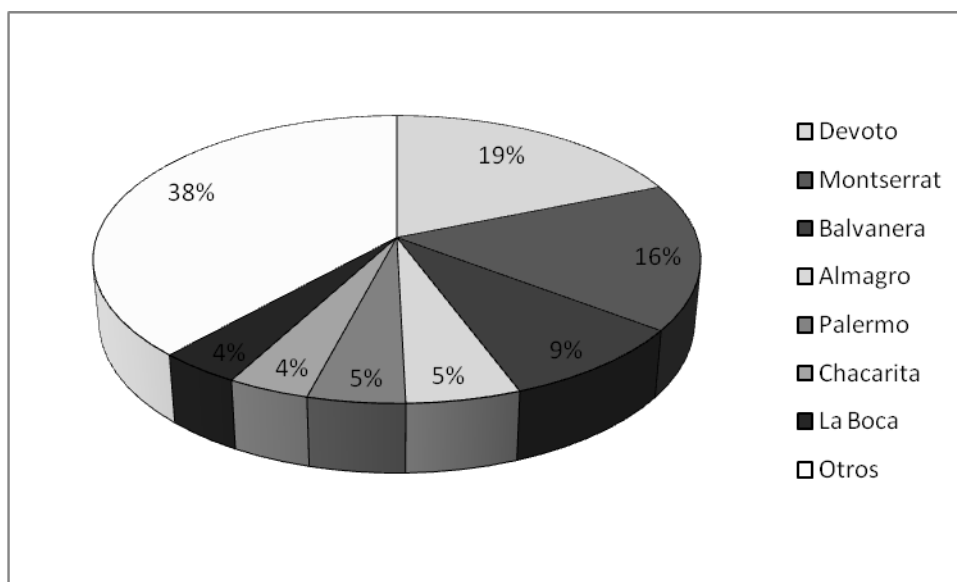

Fuente: Elaboración propia a partir del Libro de Socios del Centro Betanzos (1975-1979).

Finalmente, dedicaremos las próximas líneas a reflexionar sobre el funcionamiento de redes familiares, amicales, laborales y vecinales, en el Centro Betanzos de Buenos Aires. En principio, cabe destacar que la observación de la variable de los domicilios, tal como hicimos para el periodo 1945-1949, da por resultado un abrumador crecimiento de la presencia de asociados que comparten su residencia con, por lo menos, un socio más. En esta etapa, dicho número se elevaba al 74,9% de los socios.

Asimismo, casi la totalidad de estos miembros de la entidad -a excepción de dos- parecen estar vinculados por lazos familiares de distinto tipo, parejas, hermanos, familias completas, a juzgar por la observación de los apellidos. En este sentido, es especialmente notable como se hizo mucho más frecuente la asociación de familias completas -parejas con sus hijos- durante esta etapa.

Por último, y al igual que para el periodo analizado anteriormente, cabe destacar las dificultades existentes para la consideración de la existencia de lazos amicales, laborales y vecinales a partir de la documentación con la que contamos. Al respecto podemos mencionar que, por ejemplo, la diversificación del patrón residencial de los socios del Centro Betanzos podría conducirnos a pensar en un menor peso relativo de las relaciones de tipo vecinal, respecto del periodo 1945-1949.

Reflexiones finales

A lo largo de nuestro trabajo, hemos descrito las características de la masa societaria del Centro Betanzos de Buenos Aires en los periodos 1945-1949 y 1975-1979. Asimismo, hemos expuesto someramente algunos de los cambios observados entre una y otra etapa, aspecto que profundizaremos a modo de conclusión.

Uno de los cambios más evidentes es la considerable disminución de la masa societaria durante el segundo periodo. A tal punto que el número de socios en 1979, un total de doscientos, apenas superaba los ingresos del año 1949 (202 nuevos socios). Cabe aquí señalar, entonces, que este notable descenso puede ser vinculado a la disminución de los flujos migratorios que ya mencionamos, como resultado de la finalización de la última oleada inmigratoria gallego-argentina hacia 1960.

Otra de las transformaciones es la del aumento de la representación femenina en la institución, que pasa de un 16,1% de la masa societaria en el primer periodo a un 43,1% durante el segundo. Es importante, aquí, establecer un paralelismo con la importante presencia femenina que caracterizó a la última oleada inmigratoria gallego-argentina,

como consecuencia de un flujo maduro, que reagrupa familias, y vinculado a una colectividad de larga tradición en la sociedad de acogida (De Cristóforis, 2008, pp. 92-93; Vázquez González, 2011, pp. 48-53).

Por otra parte, también podemos relacionar este incremento de la presencia de las mujeres en la institución con la expansión del peso relativo de las redes familiares. Este rasgo novedoso de la etapa 1975-1979 puede observarse, especialmente, a partir de la frecuencia con que familias completas -parejas con hijos- se asociaban al Centro Betanzos. Al mismo tiempo que esta última cuestión nos conduce a pensar, a pesar de la carencia de los datos correspondientes en el libro de socios, en un posible aumento de la cantidad de socios de nacionalidad argentina, hijos de inmigrantes.

Finalmente, el patrón residencial del Centro Betanzos evidencia, en el periodo 1975-1979, una tendencia que Hernán Díaz observara en el caso de la Sociedad de Pol y sus Comarcas a lo largo de la década de los años cincuenta. Se trata del traslado a los barrios nuevos del norte y zonas accesibles del Gran Buenos Aires (Díaz, 2011: 179). En nuestro caso, especialmente notorio a partir del aumento de la presencia de socios de la entidad en el barrio de Devoto, que durante el periodo 1945-1949 contaba con dos representantes y alcanzó los veinticinco en la segunda etapa.

Fuentes

- ACBBA, Estatutos de la Asociación Centro Betanzos [1944; 1952], 1953.
- ACBBA, Libro de Actas del Centro Social Betanzos, 1938-1941.
- ACBBA, Libro de Socios del Centro Betanzos de Buenos Aires N°1, ff. 1-30.
- ACBBA, Libro de Socios del Centro Betanzos de Buenos Aires N°5, ff. 37-46.
- “Por una comisión cultural de damas”, en *Betanzos*, Año XLII, N°42, diciembre de 1947, p. 23.

Bibliografía

- De Cristóforis, Nadia (2007) “Argentina como destino de la emigración gallega luego de la Segunda Guerra Mundial”, Ruy Farías (comp.), *Buenos Aires Gallega. Inmigración, pasado y presente*, Buenos Aires: Comisión para la Preservación del Patrimonio Cultural de la Ciudad Autónoma de Buenos Aires, pp. 45-62.

- De Cristóforis, Nadia (2008) “El último ciclo de inmigración gallega en la Argentina: una aproximación a sus rasgos principales”, Nadia De Cristóforis y Alejandro Fernández (ed.), *Las migraciones españolas a la Argentina. Variaciones regionales (Siglos XIX y XX)*, Buenos Aires: Biblos, pp. 77-105.
- Díaz, Hernán (2007) *Historia de la Federación de Sociedades Gallegas. Identidades políticas y prácticas militantes*, Buenos Aires: Fundación Sotelo Blanco-Biblos.
- Díaz, Hernán (2011) “Perfil sociodemográfico y redes familiares en una asociación comarcal gallega”, Nadia de Cristóforis (coord.), *Baixo o signo do franquismo: emigrantes e exiliados galegos na Arxentina*, Santiago de Compostela: Sotelo Blanco, pp. 163-186.
- Fernández, Alejandro (1991) “Los españoles de Buenos Aires y sus asociaciones en la época de la inmigración masiva”, Hebe Clementi (coord.), *Inmigración española en la Argentina (Seminario 1990)*, Buenos Aires: Oficina Central de la Embajada de España, pp. 59-83.
- Luna, Elba y Élidea Cecconi (2002) “El fervor asociativo 1860-1890”, *De las cofradías a las organizaciones de la sociedad civil: historia de la iniciativa asociativa en Argentina, 1776-1990*, Buenos Aires: GADIS, pp. 105-132.
- María Inés Barbero y María Cristina Cacopardo (1991), “La inmigración europea a la Argentina en la segunda posguerra: viejos mitos y nuevas condiciones”, *Estudios Migratorios Latinoamericanos*, Año 6, N°19, pp. 291-321.
- Núñez Seixas, Xosé Manoel (1999) “Asociacionismo local y movilización sociopolítica: notas sobre los gallegos en Buenos Aires “, Alejandro Fernández y José Moya (ed.), *La inmigración española en la Argentina*, Buenos Aires: Biblos, pp. 195-232.
- Torres Regueiro, Xesús (2004) “O ‘Centro Betanzos’ de Bos Aires. Cen anos de vida. 1905-2005”, *Anuario Brigantino*, N° 27, pp. 325-370.
- Vázquez González, Alejandro (2011) “Algunhas precisións cuantitativas sobre a última vaga emigratoria galego-argentina”, *Baixo o signo do franquismo...*, pp. 31-57.