

VI Jornadas de Sociología. Facultad de Ciencias Sociales, Universidad de Buenos Aires, Buenos Aires, 2004.

# **Conductas sexuales y exposición a la transmisión del VIH en población general.**

Ana Lía Kornblit, Ana María Mendes Diz, Ana Clara Camarotti, Pablo Francisco Di Leo.

Cita:

Ana Lía Kornblit, Ana María Mendes Diz, Ana Clara Camarotti, Pablo Francisco Di Leo (2004). *Conductas sexuales y exposición a la transmisión del VIH en población general. VI Jornadas de Sociología. Facultad de Ciencias Sociales, Universidad de Buenos Aires, Buenos Aires.*

Dirección estable: <https://www.aacademica.org/000-045/690>

*Acta Académica es un proyecto académico sin fines de lucro enmarcado en la iniciativa de acceso abierto. Acta Académica fue creado para facilitar a investigadores de todo el mundo el compartir su producción académica. Para crear un perfil gratuitamente o acceder a otros trabajos visite: <https://www.aacademica.org>.*

## **Conductas sexuales y exposición a la transmisión del VIH en población general**

Ana Lía Kornblit, Ana María Mendes Diz, Ana Clara Camarotti, Pablo Francisco Di Leo.

pdfileo@yahoo.com

Área de Salud y Población, Instituto de Investigaciones Gino Germani,

areasalud@mail.fsoc.uba.ar,

### **Introducción**

El objetivo del estudio realizado fue relevar datos en la población general en relación con aspectos pertinentes a la epidemia de VIH/sida, a fin de establecer una línea de base que permita evaluar posteriormente los efectos del Proyecto País, financiado por el Fondo Global de Lucha contra el Sida, la Tuberculosis y la Malaria, que tendrán lugar a partir de las acciones preventivas emprendidas como parte del mismo.

Se trata, pues, del primer paso de un estudio antes-después, cuyo segundo paso se prevee realizar antes de la finalización del Proyecto País, prevista para cuatro años a partir de su inicio.

### **FICHA TÉCNICA**

Técnica de recolección de la información: cuestionario con preguntas cerradas,

adaptado del diseñado por ONUSIDA<sup>1</sup>

Universo: población entre 15 y 54 años

Ambito: ciudades de más de 50.000 habitantes del país y ciudades capitales de

provincia

Muestra: 4000 casos

Muestreo: polietápico; probabilístico en la primera etapa, con cuotas de sexo y edad

Momento de realización del trabajo de campo: septiembre–octubre de 2003

### Aspectos vinculados con la muestra

La población considerada en el diseño muestral del estudio base fueron los habitantes de 15 a 54 años, residentes en hogares particulares en localidades o aglomerados de cincuenta mil (50.000) habitantes o más al momento del censo 2001. Se incluyó también a las ciudades capitales de provincia, aún cuando no alcanzaran esa magnitud. Esta población alcanza a alrededor de quince millones (15.000.000) de personas, que representan algo menos del 80 % de la población urbana y al 70 % de la población total del país en ese rango de edad.

Se realizaron en total 4000 entrevistas efectivas con la siguiente distribución regional:

### Distribución de entrevistas por región

| Total | Metropo-<br>litana | Central | Cuyo | Patagoni<br>a | NOA | NEA |
|-------|--------------------|---------|------|---------------|-----|-----|
| 4000  | 1200               | 1000    | 450  | 450           | 450 | 450 |

Se utilizó un diseño muestral polietápico que usó técnicas de selección tanto probabilísticas como no probabilísticas de selección. Las variables consideradas durante las diferentes etapas del diseño muestral fueron: región, cantidad de habitantes de las localidades / aglomerados, nivel socioeconómico, sexo y edad.

Asimismo, la asignación de casos no fue proporcional al peso de la región, sino que la cantidad que le correspondería por su peso a la región metropolitana se redujo (manteniendo una importante base), en beneficio de las regiones de menor cantidad de población, como se muestra en la siguiente distribución. El objetivo fue contar con casos suficientes para extraer conclusiones confiables para el total de cada una de ellas.

**Localidades / aglomerados seleccionados y cantidad de casos en cada uno**

|                        |     |
|------------------------|-----|
| Conurbano              | 905 |
| Ciudad de Buenos Aires | 295 |
| Gran Mendoza           | 224 |
| Gran Córdoba           | 181 |
| Neuquen/Plottier       | 168 |
| Resistencia            | 160 |
| Corrientes             | 159 |
| Gran Rosario           | 152 |
| Gran Tucumán           | 145 |
| Gran Jujuy             | 120 |
| Gran San Juan          | 113 |
| Gran La Plata          | 94  |
| Puerto Madryn          | 94  |

|                         |       |
|-------------------------|-------|
| General Roca            | 94    |
| Río Grande              | 94    |
| Salta                   | 92    |
| Mar del Plata           | 74    |
| San Rafael              | 70    |
| Formosa                 | 66    |
| Goya                    | 65    |
| Gran Santa Fe           | 64    |
| Gran Catamarca          | 59    |
| Gran Río Cuarto         | 54    |
| Escobar                 | 54    |
| Gran Paraná             | 51    |
| Bahía Blanca            | 50    |
| Junín                   | 46    |
| Villa María/Villa Nueva | 45    |
| Concepción del Uruguay  | 45    |
| Zárate                  | 45    |
| General Rodríguez       | 45    |
| Villa Mercedes          | 43    |
| San Pedro               | 34    |
| TOTAL                   | 4.000 |

Por último, en cada una de las áreas designadas se confeccionó un marco muestral mediante el listado de sus viviendas y se estableció la fracción de muestreo a partir de este listado y de la cantidad de entrevistas asignadas. Una vez seleccionadas las viviendas, los encuestadores localizaron a las unidades de análisis a entrevistar mediante

la aplicación de “cuotas” de sexo y edad ajustadas a parámetros poblacionales y rutinas de búsqueda y de reemplazo predeterminadas.

### **Personas que han mantenido relaciones sexuales**

La primera pregunta en relación con la conducta sexual es si las personas han mantenido relaciones sexuales alguna vez.

La distribución de frecuencias para esta pregunta es la siguiente:

### **Personas que tuvieron relaciones sexuales alguna vez según sexo, edad y nivel socioeconómico**

|                | TOTAL | Sexo      |          | Edad  |       |       |       |       | NSE  |       |      |
|----------------|-------|-----------|----------|-------|-------|-------|-------|-------|------|-------|------|
|                |       | masculino | femenino | 15-19 | 20-24 | 25-34 | 35-44 | 45-54 | bajo | medio | alto |
| <b>Total</b>   | 4.000 | 1945      | 2055     | 623   | 658   | 1045  | 903   | 771   | 2224 | 1449  | 327  |
| <b>N</b>       | 100   | 100       | 100      | 100   | 100   | 100   | 100   | 100   | 100  | 100   | 100  |
| <b>Total %</b> | 100   | 49        | 51       | 16    | 16    | 26    | 23    | 19    | 56   | 36    | 8    |
| <b>sí</b>      | 91    | 92        | 89       | 52    | 92    | 99    | 100   | 99    | 92   | 88    | 94   |
| <b>no</b>      | 9     | 8         | 11       | 48    | 8     | 1     | 0     | 1     | 8    | 12    | 6    |

Base: Total de entrevistados

### **Personas que tuvieron relaciones sexuales alguna vez según nivel de instrucción**

|                | TOTAL<br>L | Nivel de instrucción        |                                     |                      |                                     |                                   |
|----------------|------------|-----------------------------|-------------------------------------|----------------------|-------------------------------------|-----------------------------------|
|                |            | s/instru<br>c-prim.<br>inc. | prim.<br>comp. -<br>sec.<br>incomp. | sec.<br>complet<br>a | terc.<br>incom.-<br>univ.<br>incom. | terc.<br>comp.-<br>univ.<br>comp. |
| <b>Total N</b> | 4.000      | 160                         | 1712                                | 792                  | 802                                 | 534                               |
| <b>Total %</b> | 100        | 100                         | 100                                 | 100                  | 100                                 | 100                               |
|                | 100        | 4                           | 43                                  | 20                   | 20                                  | 13                                |
| <b>Sí</b>      | 91         | 94                          | 86                                  | 97                   | 90                                  | 98                                |
| <b>No</b>      | 9          | 6                           | 14                                  | 3                    | 10                                  | 2                                 |

Base: Total de entrevistados

Existe un porcentaje algo mayor de hombres que han mantenido relaciones sexuales alguna vez. Como es obvio, la edad es el factor que influye en mayor medida en este aspecto: alrededor de la mitad de los encuestados entre 15 y 19 años no han tenido relaciones sexuales aún. El salto es brusco en el intervalo de edad inmediatamente posterior: entre los 20 y los 24 años el 92% de los entrevistados (95% entre los varones y 90% entre las mujeres) se ha iniciado sexualmente, para llegar al 100% entre los 35 y los 44 años.

El nivel socioeconómico influye en menor medida en relación con esta conducta, aunque las personas de clase media son las que responden más no haberse iniciado (alcanzan el 14% entre las mujeres y el 9% entre los varones).

No existen diferencias significativas con respecto a esta pregunta entre las distintas regiones del país, si bien existe una pequeña diferencia en cuanto al tamaño de las ciudades en las que residen los encuestados: los que viven en grandes ciudades (de más

de 1.000.000 de habitantes) han tenido relaciones sexuales en un porcentaje levemente mayor (92%) que los que viven en ciudades pequeñas o medianas (89%).

### Tipo de pareja sexual actual

Con respecto al *tipo de pareja* que los entrevistados tienen en la actualidad, la distribución de frecuencias es la siguiente:

### Tipo de pareja actual según sexo, edad y nivel socioeconómico

|                                   | Total | Sexo      |          | Edad  |       |       |       |       | NSE  |       |      |
|-----------------------------------|-------|-----------|----------|-------|-------|-------|-------|-------|------|-------|------|
|                                   |       | masculino | femenino | 15-19 | 20-24 | 25-34 | 35-44 | 45-54 | bajo | medio | alto |
| <b>Total N</b>                    | 4.000 | 1945      | 2055     | 623   | 658   | 1045  | 903   | 771   | 2224 | 1449  | 327  |
| <b>Total %</b>                    | 100   | 100       | 100      | 100   | 100   | 100   | 100   | 100   | 100  | 100   | 100  |
|                                   | 100   | 49        | 51       | 16    | 16    | 26    | 23    | 19    | 56   | 36    | 8    |
| <b>sólo pareja estable</b>        | 68    | 60        | 75       | 29    | 61    | 75    | 82    | 80    | 68   | 66    | 73   |
| <b>parejas ocasionales</b><br>(1) | 18    | 30        | 7        | 21    | 28    | 20    | 14    | 10    | 18   | 18    | 18   |
| <b>sin pareja</b>                 | 14    | 10        | 18       | 51    | 12    | 5     | 5     | 11    | 13   | 16    | 9    |

(1) Comprende las personas que tienen sólo parejas ocasionales (incluyendo relaciones sexuales por dinero u otro objeto de cambio) y las que tienen pareja estable y parejas ocasionales.



Base: Total de entrevistados

### Tipo de pareja actual según nivel de instrucción

|                            | Total | Nivel de instrucción         |                                     |                      |                                      |                                    |
|----------------------------|-------|------------------------------|-------------------------------------|----------------------|--------------------------------------|------------------------------------|
|                            |       | s/instru<br>c -prim.<br>inc. | prim.<br>comp. -<br>sec.<br>incomp. | sec.<br>complet<br>a | terc.<br>incom. -<br>univ.<br>incom. | terc.<br>comp. -<br>univ.<br>comp. |
| <b>Total N</b>             | 4.000 | 160                          | 1712                                | 792                  | 802                                  | 534                                |
| <b>Total %</b>             | 100   | 100                          | 100                                 | 100                  | 100                                  | 100                                |
|                            | 100   | 4                            | 43                                  | 20                   | 20                                   | 13                                 |
| <b>pareja estable</b>      | 68    | 67                           | 62                                  | 75                   | 65                                   | 80                                 |
| <b>parejas ocasionales</b> | 18    | 17                           | 19                                  | 18                   | 19                                   | 14                                 |
| <b>sin pareja</b>          | 14    | 16                           | 19                                  | 7                    | 16                                   | 6                                  |

Base: Total de entrevistados

El 68% de las personas tienen pareja estable en la actualidad. Este porcentaje es considerablemente mayor entre las mujeres: 75% responden que mantienen este tipo de vínculo de pareja, contra el 60% de los hombres que afirman lo mismo. Estas diferencias



|                            |      |      |      |     |     |     |     |     |      |      |     |
|----------------------------|------|------|------|-----|-----|-----|-----|-----|------|------|-----|
| <b>Total N</b>             | 3419 | 1753 | 1666 | 307 | 582 | 995 | 855 | 679 | 1911 | 1211 | 298 |
| <b>Total %</b>             | 100  | 100  | 100  | 100 | 100 | 100 | 100 | 100 | 100  | 100  | 100 |
|                            | 100  | 51   | 49   | 9   | 17  | 29  | 25  | 20  | 56   | 35   | 9   |
| <b>PAREJA ESTABLE</b>      |      |      |      |     |     |     |     |     |      |      |     |
| <b>Sí</b>                  | 94   | 90   | 97   | 81  | 92  | 95  | 95  | 97  | 94   | 93   | 96  |
| <b>No</b>                  | 6    | 10   | 3    | 19  | 8   | 5   | 5   | 3   | 6    | 7    | 4   |
| <b>PAREJAS OCASIONALES</b> |      |      |      |     |     |     |     |     |      |      |     |
| <b>Sí</b>                  | 20   | 32   | 8    | 42  | 31  | 20  | 14  | 10  | 21   | 21   | 20  |
| <b>No</b>                  | 80   | 68   | 92   | 58  | 69  | 80  | 86  | 90  | 79   | 79   | 80  |

Base: Personas que tuvieron relaciones sexuales en el último año.

#### Tipo de parejas sexuales en el último año según nivel de instrucción

|                | Total | Nivel de instrucción         |                                     |                      |                                      |                                 |
|----------------|-------|------------------------------|-------------------------------------|----------------------|--------------------------------------|---------------------------------|
|                |       | s/instru<br>c –prim.<br>inc. | prim.<br>comp. -<br>sec.<br>incomp. | sec.<br>complet<br>a | terc.<br>incom. -<br>univ.<br>incom. | terc. comp.<br>- univ.<br>comp. |
| <b>Total N</b> | 3419  | 133                          | 1379                                | 729                  | 676                                  | 502                             |
| <b>Total %</b> | 100   | 100                          | 100                                 | 100                  | 100                                  | 100                             |
|                | 100   | 4                            | 40                                  | 21                   | 20                                   | 15                              |

|                            |    |    |    |    |    |    |
|----------------------------|----|----|----|----|----|----|
| <b>PAREJA ESTABLE</b>      |    |    |    |    |    |    |
| <b>Sí</b>                  | 94 | 91 | 93 | 94 | 94 | 95 |
| <b>No</b>                  | 6  | 9  | 7  | 6  | 6  | 5  |
| <b>PAREJAS OCASIONALES</b> |    |    |    |    |    |    |
| <b>Sí</b>                  | 20 | 20 | 22 | 19 | 22 | 15 |
| <b>No</b>                  | 80 | 80 | 78 | 80 | 78 | 85 |

Base: Personas que tuvieron relaciones sexuales en el último año.

Como se observa en los cuadros precedentes, el 94% del total de la muestra afirma haber tenido relaciones sexuales con una pareja estable en el último año. Esta respuesta es mayor en las mujeres y aumenta con la edad de los encuestados: los jóvenes entre 15 y 19 años son los que manifiestan en un porcentaje considerablemente menor haber tenido parejas estables en el último año. La diferencia entre varones y mujeres a este respecto es especialmente importante en el intervalo de edad de los 15 a los 19 años: en estas edades, existe un 20% más de mujeres que refieren tener pareja estable y un 20% menos que refiere tener relaciones ocasionales.

El 20% afirma haber tenido parejas ocasionales. Los varones y los más jóvenes (entre 15 y 19 años) casi triplican a las mujeres y a los entrevistados mayores en cuanto a tener este tipo de vínculos. También los que tienen menor nivel de información acerca de las ITS y del VIH/sida manifiestan en mayor proporción tener parejas ocasionales.

### Cantidad de parejas sexuales en los últimos cinco años

Entre los que contestaron que *tuvieron parejas sexuales en los últimos cinco años*, la cantidad de las mismas es la siguiente:

### Cantidad de parejas sexuales en los últimos cinco años según sexo, edad y nivel socioeconómico

|                   | Total | Sexo      |          | Edad  |       |       |       |       | NSE  |       |      |
|-------------------|-------|-----------|----------|-------|-------|-------|-------|-------|------|-------|------|
|                   |       | masculino | femenino | 15-19 | 20-24 | 25-34 | 35-44 | 45-54 | bajo | medio | alto |
| <b>Total</b>      | 3419  | 1753      | 1666     | 307   | 658   | 995   | 855   | 679   | 1911 | 1211  | 298  |
| <b>N</b>          | 100   | 100       | 100      | 100   | 100   | 100   | 100   | 100   | 100  | 100   | 100  |
| <b>Total %</b>    | 100   | 51        | 49       | 9     | 17    | 29    | 25    | 20    | 56   | 35    | 8    |
| <b>una</b>        | 59    | 44        | 74       | 37    | 30    | 54    | 74    | 79    | 60   | 57    | 61   |
| <b>Dos</b>        | 13    | 12        | 15       | 20    | 20    | 15    | 9     | 8     | 13   | 13    | 14   |
| <b>tres y más</b> | 28    | 44        | 11       | 43    | 50    | 31    | 16    | 13    | 27   | 30    | 25   |

Base: Personas que mantuvieron relaciones sexuales en el último año

### Cantidad de parejas sexuales en los últimos cinco años según nivel de instrucción

|  | Total | Nivel de instrucción |
|--|-------|----------------------|
|  |       |                      |

|                       |       | <b>s/instru<br/>c -prim.<br/>inc.</b> | <b>prim.<br/>comp. -<br/>sec.<br/>incomp.</b> | <b>sec.<br/>complet<br/>a</b> | <b>terc.<br/>incom. -<br/>univ.<br/>incom.</b> | <b>terc.<br/>comp. -<br/>univ.<br/>comp.</b> |
|-----------------------|-------|---------------------------------------|---|-------------------------------|--|--|
| <b>Total N</b>        | 3.319 | 133                                   | 1379  | 729                           | 676  | 502  |
| <b>Total %</b>        | 100   | 100                                   | 100   | 100                           | 100  | 100  |
|                       | 100   | 4                                     | 40  | 21                            | 20   | 15   |
| <b>una</b>            | 59    | 68                                    | 60  | 58                            | 47   | 69   |
| <b>dos</b>            | 13    | 11                                    | 14  | 12                            | 16   | 11   |
| <b>tres y<br/>más</b> | 28    | 21                                    | 26  | 30                            | 37   | 20   |

Base: Personas que mantuvieron relaciones sexuales en el último año

La cantidad de parejas sexuales mantenidas en los últimos cinco años no difiere significativamente por estrato social. En cambio, sí existen diferencias significativas según sexo. Los varones afirman haber mantenido tres y más parejas en un porcentaje que es más del triple que el que expresan las mujeres. Recíprocamente, las mujeres manifiestan haber tenido una única pareja sexual en un porcentaje muy superior al de los varones (llega casi a las dos terceras partes de la muestra). Entre las mujeres de 45 a 54 años el porcentaje es especialmente alto: llega al 93%.

La edad es otro factor que incide en la diferencia de la cantidad de parejas sexuales a lo largo de los cinco últimos años: los jóvenes hasta 24 años afirman haber tenido tres y más parejas sexuales en una proporción significativamente mayor que los mayores de 25 años.

Entre los varones de 20 a 24 años el porcentaje de los que responden haber tenido tres y más parejas alcanza al 72%, mientras que las mujeres de las mismas edades responden de esta forma sólo en el 21% de los casos.

Con respecto a las regiones, si bien las diferencias no son significativas, Cuyo es la región en la que el porcentaje de los que responden que han tenido una sola pareja es mayor (60%) y el NEA y el NOA las regiones en las que el porcentaje de los que responden tres y más parejas es mayor (29 y 30%, respectivamente).

Si tenemos en cuenta que la pregunta se refiere a los cinco años anteriores, parecería que a partir de los 30 años las dos terceras partes de la población es monógama.

En relación con la *cantidad de parejas estables mantenidas durante el último año*, el 91% de las personas que contestaron tener este tipo de vínculo contestó haber tenido una pareja y el 9% haber tenido dos. Este último porcentaje es mayor en el NEA (13%), entre los varones (11%) y entre las personas menores de 24 años (17%).

En cuanto a la *cantidad de parejas ocasionales mantenidas durante el último año*, las personas que respondieron haber tenido este tipo de vínculo contestaron en un 40% haber tenido una relación, en un 25% dos y en un 35% tres y más, pero existen importantes diferencias en estos porcentajes en función del sexo y de la edad: entre las mujeres de 20 a 24 años, por ejemplo, el 76% afirma haber tenido una pareja ocasional, mientras que los hombres de las mismas edades afirman lo mismo en un 31%.

Globalmente, el 35% de los hombres y el 63% de las mujeres han tenido una pareja ocasional.

En cambio, entre los varones de 20 a 24 años los que manifiestan haber tenido tres y más parejas son el 47%, mientras que las mujeres que responden de ese modo son el 10%.

Globalmente, el 40% de los hombres y el 14% de las mujeres han tenido tres y más parejas.

## Edad de inicio de las relaciones sexuales

Entre los que tuvieron relaciones sexuales *las edades en las que se iniciaron sexualmente* y la edad en la que con mayor frecuencia lo hicieron (mediana) es la siguiente:

### Edad de inicio sexual según sexo, edad y nivel socioeconómico

|                        | Total | Sexo      |          | Edad  |       |       |       |       | NSE  |       |      |
|------------------------|-------|-----------|----------|-------|-------|-------|-------|-------|------|-------|------|
|                        |       | masculino | femenino | 15-19 | 20-24 | 25-34 | 35-44 | 45-54 | bajo | medio | alto |
| <b>Total N</b>         | 3629  | 1791      | 1838     |       | 608   | 103   | 899   | 767   | 204  | 1275  | 30   |
| <b>Total %</b>         | 100   | 100       | 100      | 323   | 100   | 1     | 100   | 100   | 7    | 100   | 6    |
|                        | 100   | 49        | 51       |       | 17    | 100   | 25    | 21    | 100  | 35    | 10   |
|                        |       |           |          | 100   |       | 28    |       |       | 56   |       | 0    |
|                        |       |           |          | 9     |       |       |       |       |      |       | 8    |
| <b>14 años o menos</b> | 17    | 28        | 6        | 26    | 15    | 17    | 16    | 15    | 21   | 12    | 8    |
| <b>15 a 16 años</b>    | 31    | 40        | 22       | 57    | 35    | 29    | 28    | 22    | 34   | 28    | 27   |
| <b>17 a 19 años</b>    | 35    | 27        | 43       | 17    | 42    | 38    | 33    | 36    | 32   | 40    | 38   |
| <b>20 a 24 años</b>    | 14    | 4         | 24       | 0     | 8     | 14    | 17    | 21    | 11   | 17    | 21   |
| <b>25 a 29 años</b>    | 3     | 1         | 4        | 0     | 0     | 2     | 4     | 5     | 2    | 3     | 5    |
| <b>30 años y más</b>   | 0     | 0         | 1        | 0     | 0     | 0     | 1     | 1     | 0    | 0     | 1    |



|                |    |    |    |    |    |    |    |    |    |    |    |
|----------------|----|----|----|----|----|----|----|----|----|----|----|
| <b>Mediana</b> | 17 | 16 | 18 | 15 | 17 | 17 | 17 | 17 | 16 | 17 | 18 |
|----------------|----|----|----|----|----|----|----|----|----|----|----|

Base: Personas que tuvieron relaciones sexuales en el último año

### Edad de inicio sexual según nivel de instrucción

|                          | Total | Nivel de instrucción         |                                     |                      |                                      |                                    |
|--------------------------|-------|------------------------------|-------------------------------------|----------------------|--------------------------------------|------------------------------------|
|                          |       | s/instru<br>c -prim.<br>inc. | prim.<br>comp. -<br>sec.<br>incomp. | sec.<br>complet<br>a | terc.<br>incom. -<br>univ.<br>incom. | terc.<br>comp. -<br>univ.<br>comp. |
| <b>Total N</b>           | 3629  | 160                          | 1712                                | 792                  | 802                                  | 534                                |
| <b>Total %</b>           | 100   | 100                          | 100                                 | 100                  | 100                                  | 100                                |
|                          | 100   | 4                            | 43                                  | 20                   | 20                                   | 13                                 |
| <b>14 a. o<br/>menos</b> | 17    | 24                           | 24                                  | 14                   | 8                                    | 9                                  |
| <b>15 a 16<br/>años</b>  | 31    | 41                           | 36                                  | 29                   | 29                                   | 19                                 |
| <b>17 a 19<br/>años</b>  | 35    | 26                           | 28                                  | 40                   | 44                                   | 37                                 |
| <b>20 a 24<br/>años</b>  | 14    | 5                            | 10                                  | 14                   | 15                                   | 27                                 |
| <b>25 a 29<br/>años</b>  | 3     | 3                            | 2                                   | 2                    | 2                                    | 6                                  |
| <b>30 años y<br/>más</b> | 0     | 1                            | 0                                   | 1                    | 0                                    | 1                                  |

|                |    |    |    |    |    |    |
|----------------|----|----|----|----|----|----|
| <b>Mediana</b> | 17 | 15 | 16 | 17 | 17 | 18 |
|----------------|----|----|----|----|----|----|

Base: Personas que tuvieron relaciones sexuales en el último año

La edad en la que con mayor frecuencia se inician sexualmente las personas son los 17 años. Sin embargo, hay diversas variables que modifican este dato. Como se observa en el cuadro, se inician antes los varones y los de nivel socioeconómico más bajo.

La diferencia entre varones y mujeres en este sentido permea los niveles socioeconómicos: por ejemplo, existe un 35% de varones de nivel socioeconómico bajo que se han iniciado a los 14 años o menos, y un 17% de varones de nivel socioeconómico alto que lo han hecho en estas edades. Entre las mujeres, en cambio, sólo el 8% de las que pertenecen al nivel socioeconómico bajo y el 2% de las que pertenecen al nivel socioeconómico medio se ha iniciado a esta edad. Es decir, si bien existen diferencias por posición en la escala de estratificación social, las mayores diferencias en cuanto a la edad de inicio se vinculan con el sexo.

También difiere la edad de inicio sexual según la edad actual de los encuestados: más de la mitad de los que tienen actualmente entre 15 y 19 años tuvieron su primera relación sexual entre los 15 y los 16 años, mientras que este porcentaje desciende al 22% en los de 44 años y más. Esto hablaría de un adelantamiento de la edad de inicio sexual, sin embargo, hay que tener en cuenta que este porcentaje se calcula sobre las personas que se han iniciado sexualmente, que en el caso de los jóvenes de 15 a 19 años es el 57%. Esto implica que se puede decir que entre los jóvenes que se iniciaron sexualmente, un porcentaje importante lo hace tempranamente (entre los 15 y los 16 años), pero la edad de inicio para toda la cohorte será mayor, en la medida en que los restantes tendrán su primera relación en edades posteriores a las mencionadas.

El tipo de relación de pareja que las personas mantienen al momento del estudio es otra variable asociada a la edad de inicio sexual: se observa que los que han mantenido una pareja estable en el último año se han iniciado más tardíamente que los que manifestaron tener parejas ocasionales. Tal vez esta diferencia se deba a diversos estilos de ejercer la sexualidad.

La información acerca de ITS y del VIH/sida también tiene que ver con la edad de inicio: los encuestados con nivel más alto de información se han iniciado más tardíamente.

Si se analizan los datos según zonas, encontramos que el NEA y el Conurbano Bonaerense presentan los mayores porcentajes de inicio a edades más tempranas (entre los 15 y los 16 años), mientras que Cuyo y la Ciudad de Buenos Aires presentan en mayor porcentaje edades de inicio sexual más tardío.

### Uso de preservativo

#### Uso de preservativo en la primera relación sexual según sexo, edad y nivel socioeconómico

|                | Total | Sexo      |          | Edad  |       |       |       |       | NSE  |       |      |
|----------------|-------|-----------|----------|-------|-------|-------|-------|-------|------|-------|------|
|                |       | masculino | femenino | 15-19 | 20-24 | 25-34 | 35-44 | 45-54 | bajo | medio | alto |
| <b>Total</b>   | 3629  | 1791      | 1838     | 323   | 608   | 1031  | 899   | 767   | 2048 | 1275  | 306  |
| <b>N</b>       | 100   | 100       | 100      | 100   | 100   | 100   | 100   | 100   | 100  | 100   | 100  |
| <b>Total %</b> | 100   | 49        | 51       | 9     | 17    | 28    | 25    | 21    | 56   | 35    | 8    |
| <b>sí</b>      | 42    | 40        | 44       | 76    | 73    | 48    | 21    | 20    | 35   | 51    | 51   |
| <b>no</b>      | 58    | 60        | 56       | 24    | 27    | 52    | 79    | 80    | 65   | 49    | 49   |

Base: Personas que tuvieron relaciones sexuales en el último año.

### Uso de preservativo en la primera relación sexual según nivel de instrucción

|                | Total | Nivel de instrucción         |                                     |                      |                                      |                                    |
|----------------|-------|------------------------------|-------------------------------------|----------------------|--------------------------------------|------------------------------------|
|                |       | s/instru<br>c -prim.<br>inc. | prim.<br>comp. -<br>sec.<br>incomp. | sec.<br>complet<br>a | terc.<br>incom. -<br>univ.<br>incom. | terc.<br>comp. -<br>univ.<br>comp. |
| <b>Total N</b> | 3629  | 151                          | 1467                                | 768                  | 722                                  | 521                                |
| <b>Total %</b> | 100   | 100                          | 100                                 | 100                  | 100                                  | 100                                |
|                | 100   | 4                            | 40                                  | 21                   | 20                                   | 14                                 |
| <b>sí</b>      | 42    | 20                           | 35                                  | 48                   | 60                                   | 40                                 |
| <b>no</b>      | 58    | 80                           | 65                                  | 52                   | 40                                   | 60                                 |

Base: Personas que tuvieron relaciones sexuales en el último año.

Con respecto a las conductas de cuidado en relación con la transmisión del VIH, sólo un 42% de los encuestados manifiesta haber usado preservativo en la primera relación sexual. Las mujeres admiten haberlo usado en un porcentaje levemente más alto que los varones, así como los encuestados de mayor nivel socioeconómico.

La diferencia entre el porcentaje que usó preservativo en la primera relación sexual entre los hombres y las mujeres es mayor en el nivel socioeconómico alto: 45% de los varones de esa extracción revelan haberlo usado, contra el 57% de las mujeres de la misma extracción.

En cuanto a la edad observamos que el uso del preservativo en la primera relación sexual disminuye a medida que aumenta la edad de los respondentes: lo han usado las tres cuartas partes de quienes tienen entre 15 y 19 años, disminuyendo el porcentaje al 20% en los encuestados de 45 años y más (obviamente, iniciados en la era pre-sida).

El grado de información acerca del VIH/sida es una variable a tener en cuenta a la hora de predecir conductas de autocuidado, ya que el porcentaje de uso de preservativo en la primera relación sexual aumenta a medida que se incrementa el nivel de información.

El análisis por zonas arroja también diferencias a considerar: aproximadamente la mitad de la muestra de la Ciudad de Buenos Aires y del Gran Buenos Aires afirma haber usado preservativo en la primera relación sexual, mientras que en el NEA y en el NOA el porcentaje de uso disminuye al 27% y 26%, respectivamente.

En lo que respecta al *uso de preservativo en la última relación sexual* la conducta de las personas encuestadas varía según el tipo de pareja:

### Uso de preservativo en la última relación sexual con parejas estable y ocasionales según sexo, edad y nivel socioeconómico

|                                      | Total | Sexo      |          | Edad  |       |       |       |       | NSE  |       |      |
|--------------------------------------|-------|-----------|----------|-------|-------|-------|-------|-------|------|-------|------|
|                                      |       | masculino | femenino | 15-19 | 20-24 | 25-34 | 35-44 | 45-54 | bajo | medio | alto |
| <b>PAREJA ESTABLE <sup>(1)</sup></b> |       |           |          |       |       |       |       |       |      |       |      |
| <b>Total N</b>                       | 3205  | 1582      | 1623     | 250   | 535   | 943   | 815   | 661   | 1795 | 1123  | 287  |
| <b>Total %</b>                       | 100   | 100       | 100      | 100   | 100   | 100   | 100   | 100   | 100  | 100   | 100  |
|                                      | 100   | 49        | 51       | 8     | 17    | 29    | 25    | 21    | 56   | 35    | 9    |
| <b>Sí</b>                            | 38    | 39        | 37       | 73    | 56    | 41    | 26    | 21    | 33   | 43    | 47   |
| <b>no</b>                            | 62    | 61        | 63       | 27    | 44    | 59    | 74    | 79    | 67   | 57    | 53   |

|                                  |     |     |     |     |     |     |     |     |     |     |     |
|----------------------------------|-----|-----|-----|-----|-----|-----|-----|-----|-----|-----|-----|
| <b>PAREJAS</b>                   |     |     |     |     |     |     |     |     |     |     |     |
| <b>OCASIONALES<sup>(2)</sup></b> |     |     |     |     |     |     |     |     |     |     |     |
| <b>Total N</b>                   |     |     |     |     |     |     |     |     |     |     |     |
| <b>Total %</b>                   | 700 | 568 | 132 | 129 | 182 | 199 | 121 | 69  | 392 | 249 | 59  |
|                                  | 100 | 100 | 100 | 100 | 100 | 100 | 100 | 100 | 100 | 100 | 100 |
|                                  | 100 | 81  | 19  | 18  | 26  | 28  | 17  | 10  | 56  | 36  | 8   |
| <b>Sí</b>                        | 75  | 74  | 79  | 80  | 81  | 80  | 65  | 52  | 69  | 81  | 85  |
| <b>no</b>                        | 25  | 26  | 21  | 20  | 20  | 20  | 35  | 48  | 31  | 18  | 15  |

<sup>(1)</sup> Base: Personas que tuvieron relaciones sexuales en el último año con pareja estable

<sup>(2)</sup> Base: Personas que tuvieron relaciones sexuales en el último año con parejas ocasionales

Uso de preservativo en la última relación sexual con parejas estable y ocasionales según nivel de instrucción

|  | Total | Nivel de instrucción |         |         |          |         |
|--|-------|----------------------|---------|---------|----------|---------|
|  |       | s/instru             | prim.   | sec.    | terc.    | terc.   |
|  |       | c -prim.             | comp. - | complet | incom. - | comp. - |
|  |       | inc.                 | sec.    | a       | univ.    | univ.   |
|  |       |                      | incomp. |         | incom.   | comp.   |

|                                |      |     |      |     |     |     |
|--------------------------------|------|-----|------|-----|-----|-----|
| <b>PAREJA ESTABLE</b>          |      |     |      |     |     |     |
| (1)                            | 3205 | 122 | 1284 | 682 | 638 | 479 |
| <b>Total N</b>                 | 100  | 100 | 100  | 100 | 100 | 100 |
| <b>Total %</b>                 | 100  | 4   | 40   | 21  | 20  | 15  |
| <b>sí</b>                      | 38   | 25  | 33   | 36  | 49  | 40  |
| <b>no</b>                      | 62   | 75  | 67   | 64  | 51  | 60  |
| <b>PAREJAS OCASIONALES (2)</b> |      |     |      |     |     |     |
| <b>Total N</b>                 | 700  | 26  | 309  | 141 | 150 | 73  |
| <b>Total %</b>                 | 100  | 100 | 100  | 100 | 100 | 100 |
|                                | 100  | 4   | 44   | 20  | 21  | 10  |
| <b>Sí</b>                      | 75   | 42  | 69   | 80  | 82  | 75  |
| <b>no</b>                      | 25   | 58  | 31   | 20  | 18  | 25  |

(1) Base: Personas que tuvieron relaciones sexuales en el último año con una pareja estable

(2) Base: Personas que tuvieron relaciones sexuales en el último año con parejas ocasionales

**Frecuencia de uso de preservativo en el último año con parejas estable y ocasionales según sexo, edad y nivel socioeconómico**

|  | Total | Sexo | Edad | NSE |
|--|-------|------|------|-----|
|--|-------|------|------|-----|

|   |      | masculino | femenino | 15-19 | 20-24 | 25-34 | 35-44 | 45-54 | bajo | medio | alto |
|---|------|-----------|----------|-------|-------|-------|-------|-------|------|-------|------|
| <b>PAREJA ESTABLE <sup>(1)</sup></b>      |      |           |          |       |       |       |       |       |      |       |      |
| <b>Total N</b>                            | 3205 | 1582      | 1623     | 250   | 535   | 943   | 815   | 661   | 1795 | 1123  | 287  |
| <b>Total %</b>                            | 100  | 100       | 100      | 100   | 100   | 100   | 100   | 100   | 100  | 100   | 100  |
|   | 100  | 49        | 51       | 8     | 17    | 29    | 25    | 21    | 56   | 35    | 9    |
| <b>todas las veces</b>                    | 23   | 23        | 22       | 47    | 35    | 25    | 13    | 13    | 18   | 28    | 28   |
| <b>casi siempre</b>                       | 13   | 14        | 12       | 24    | 16    | 13    | 11    | 7     | 12   | 13    | 17   |
| <b>a veces</b>                            | 19   | 19        | 18       | 18    | 26    | 22    | 18    | 10    | 18   | 20    | 17   |
| <b>Nunca</b>                              | 45   | 44        | 47       | 10    | 22    | 40    | 57    | 69    | 51   | 38    | 37   |
| <b>PAREJAS OCASIONALES <sup>(2)</sup></b> |      |           |          |       |       |       |       |       |      |       |      |
| <b>Total N</b>                            | 700  | 568       | 132      | 129   | 182   | 199   | 121   | 69    | 392  | 249   | 59   |
| <b>Total %</b>                            | 100  | 100       | 100      | 100   | 100   | 100   | 100   | 100   | 100  | 100   | 100  |
|   | 100  | 81        | 19       | 18    | 26    | 28    | 17    | 10    | 56   | 36    | 8    |
| <b>todas las veces</b>                    | 60   | 60        | 63       | 71    | 62    | 64    | 52    | 41    | 55   | 68    | 66   |
| <b>casi siempre</b>                       | 15   | 14        | 15       | 10    | 18    | 16    | 16    | 7     | 15   | 11    | 26   |
| <b>a veces</b>                            | 9    | 9         | 7        | 9     | 8     | 8     | 5     | 18    | 10   | 7     | 3    |
| <b>Nunca</b>                              | 16   | 16        | 13       | 9     | 10    | 12    | 26    | 35    | 20   | 12    | 2    |

<sup>(1)</sup> Base: Personas que tuvieron relaciones sexuales en el último año con pareja estable



(2) Base: Personas que tuvieron relaciones sexuales en el último año con parejas ocasionales

**Frecuencia de uso de preservativo en el último año con parejas estable y ocasionales según nivel de instrucción**

|                              | Total | Nivel de instrucción         |                                     |                      |                                      |                                    |
|------------------------------|-------|------------------------------|-------------------------------------|----------------------|--------------------------------------|------------------------------------|
|                              |       | s/instru<br>c -prim.<br>inc. | prim.<br>comp. -<br>sec.<br>incomp. | sec.<br>complet<br>a | terc.<br>incom. -<br>univ.<br>incom. | terc.<br>comp. -<br>univ.<br>comp. |
| <b>PAREJA ESTABLE</b><br>(1) | 3205  | 122                          | 1284                                | 682                  | 638                                  | 479                                |
| <b>Total N</b>               | 100   | 100                          | 100                                 | 100                  | 100                                  | 100                                |
| <b>Total %</b>               | 100   | 4                            | 40                                  | 21                   | 20                                   | 15                                 |
| <b>todas las veces</b>       | 23    | 15                           | 19                                  | 21                   | 33                                   | 24                                 |
| <b>casi siempre</b>          | 13    | 5                            | 12                                  | 12                   | 16                                   | 13                                 |
| <b>A veces</b>               | 19    | 12                           | 19                                  | 18                   | 21                                   | 19                                 |
| <b>nunca</b>                 | 45    | 68                           | 50                                  | 48                   | 29                                   | 43                                 |

| <b>PAREJAS<br/>OCASIO-<br/>NALES <sup>(2)</sup></b> |     |     |     |     |     |     |
|---|-----|-----|-----|-----|-----|-----|
| <b>Total N</b>                                      | 700 | 26  | 309 | 141 | 151 | 73  |
| <b>Total %</b>                                      | 100 | 100 | 100 | 100 | 100 | 100 |
|   | 100 | 4   | 44  | 20  | 21  | 10  |
| <b>todas las<br/>veces</b>                          | 60  | 35  | 58  | 63  | 65  | 67  |
| <b>casi<br/>siempre</b>                             | 15  | 13  | 11  | 18  | 20  | 10  |
| <b>A veces</b>                                      | 9   | 4   | 11  | 8   | 9   | 10  |
| <b>nunca</b>  | 16  | 48  | 20  | 11  | 6   | 13  |

(1) Base: Personas que tuvieron relaciones sexuales en el último año con una pareja estable

(2) Base: Personas que tuvieron relaciones sexuales en el último año con parejas ocasionales

Como ya es sabido, el uso de preservativo está más aceptado en las relaciones ocasionales que en las estables. Esto mismo surge de los datos del presente estudio, tal como se desprende de los cuadros. En términos generales, puede decirse que su uso se triplica en las parejas ocasionales, en relación al de su uso con la pareja estable.

En parejas estables, observamos en la distribución de frecuencias que sólo el 38% manifestó usar preservativo en su última relación sexual, sin observarse diferencias

importantes entre varones y mujeres. Este porcentaje disminuye al 23% cuando se les pregunta si *siempre* usaron preservativo durante el último año.

Aproximadamente las tres cuartas partes de la muestra afirma haber usado preservativo en la última relación sexual con una pareja ocasional, con una leve diferencia a favor de las mujeres. También en este caso, el porcentaje disminuye (al 60%) cuando se hace alusión al uso de preservativo en todas las relaciones sexuales en el último año.

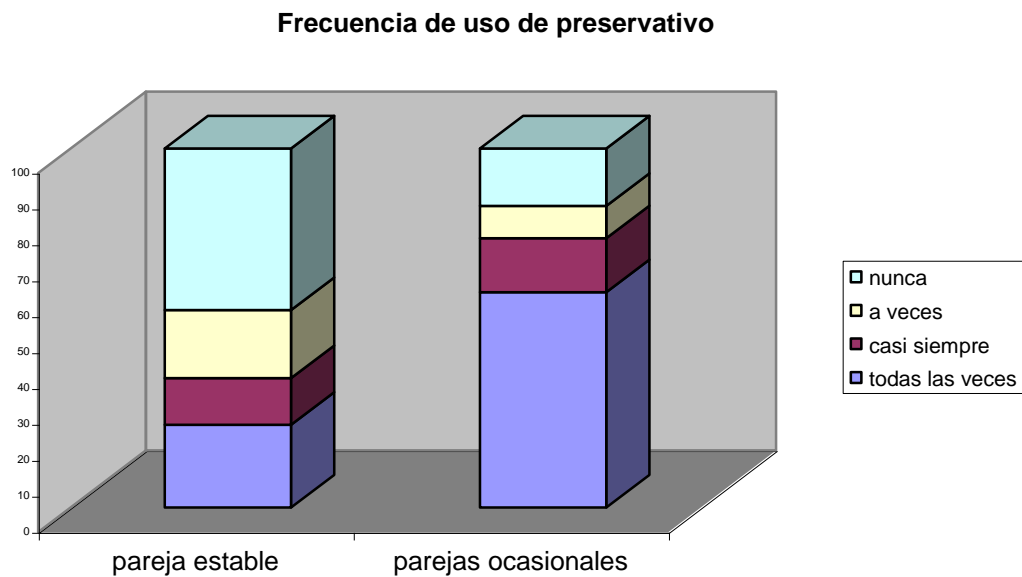

La edad influye significativamente en el uso del preservativo: el 35% de las personas de 45 a 54 años contesta que no ha usado nunca preservativo en relaciones ocasionales, contra el 9% de los que tienen entre 15 y 24 años que contestan de esta forma (69% y 10%, respectivamente, en las parejas estables).

La otra variable que influye de un modo importante en el uso de preservativo, tanto en la última relación como en la frecuencia de su uso durante el último año, es el nivel de instrucción: las personas con nivel de instrucción más alto doblan a las del nivel más bajo en cuanto a su uso con las parejas ocasionales. Es importante que el 48% de las personas de nivel de instrucción más bajo contestan no haber usado *nunca* preservativo en sus relaciones sexuales ocasionales (entre los de nivel educativo más alto, en cambio, este porcentaje desciende al 13%). El rechazo de las personas de nivel de instrucción

más bajo al preservativo está marcado también por el alto porcentaje de ellas que contesta no haber usado nunca preservativo en sus relaciones con la pareja estable (68%).

El nivel de información acerca de las ITS y del VIH/sida influye favorablemente en la adopción de conductas preventivas.

El uso del preservativo tanto en relaciones estables como en las ocasionales es mayor entre los encuestados de niveles sociales más altos y entre los más jóvenes (entre 15 y 19 años).

Si analizamos los datos por zonas observamos que los porcentajes más altos de uso de preservativo, tanto con parejas estables como con parejas ocasionales, se dan en la Ciudad de Buenos Aires y en el Gran Buenos Aires, mientras que el NOA es la zona con el porcentaje más bajo de encuestados que manifiestan haberlo usado en el último encuentro sexual, tanto con pareja estable como ocasional (en este último caso también el NEA presenta uno de los porcentajes más bajos de uso de preservativo).

*Los motivos por los cuales los encuestados no adoptan conductas preventivas en sus relaciones sexuales* difieren cuando se refieren a relaciones estables u ocasionales. En el caso de las primeras, los motivos mencionados aluden al preservativo en su función de anticonceptivo, o sea que en un contexto amoroso estable no lo usan “porque usan otros métodos anticonceptivos”, “no pueden embarazarse”, “buscan embarazarse”, o “están embarazadas”. Puede decirse que en las parejas estables el tema del sida no está instalado y el único riesgo que aparece en ese escenario es el riesgo del embarazo. Asimismo, está presente la lógica de la confianza que implica justificar el no uso del preservativo “porque se conocen”, “porque se tienen confianza”, “porque no es necesario”. En estas respuestas prevalece la lógica de la relación por sobre la lógica de la prevención.

Por otra parte, los motivos que se argumentan para justificar el no uso de preservativo con parejas ocasionales tienen que ver con una postura que implica la negación del riesgo, adoptada más por los varones, los mayores de 44 años y los de los sectores sociales más altos. En estos casos se argumenta: “no me gusta usarlo”, “quita placer”, “no lo tenía presente”.

### Grado de exposición a la transmisión del VIH a partir de la conducta sexual

Para sintetizar algunos de los datos analizados previamente se construyó un índice de exposición a la transmisión del VIH por la vía sexual, según los siguientes aspectos:

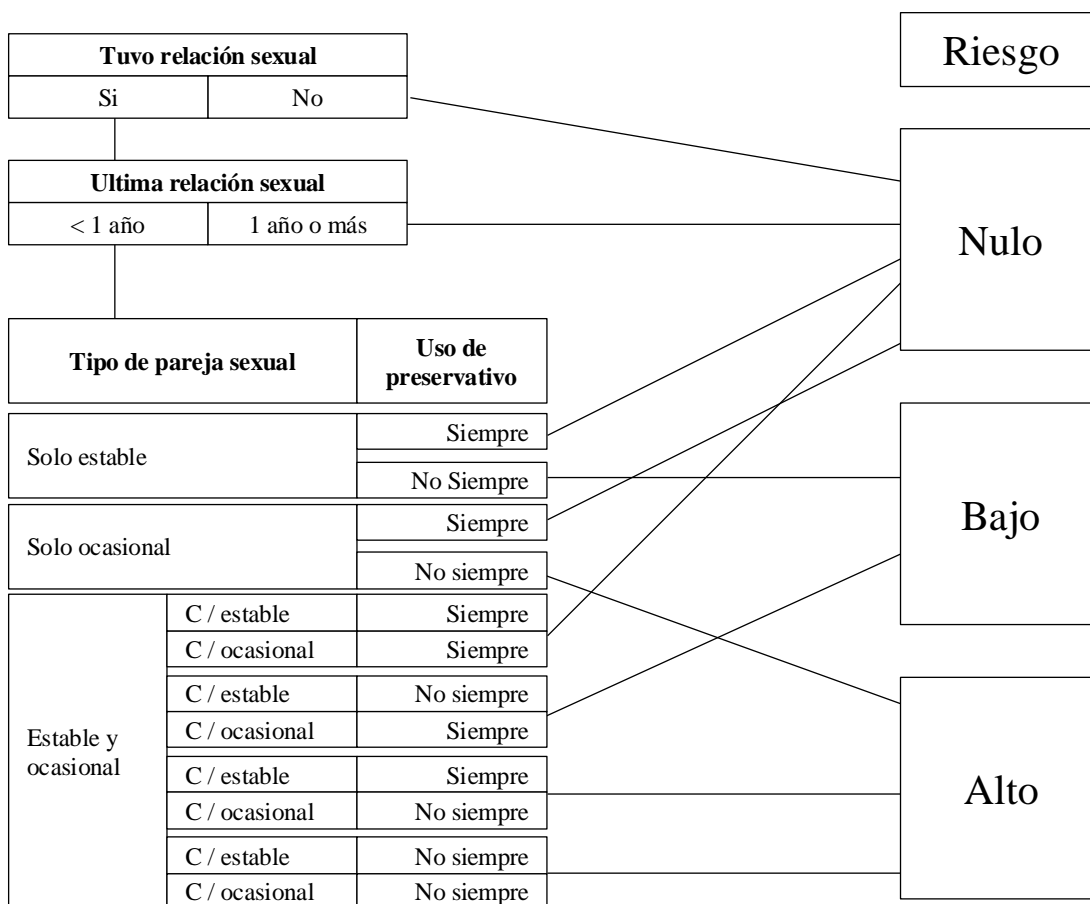

El grado de exposición a la transmisión del VIH según estas especificaciones se distribuye en la población en las siguientes distribuciones de frecuencias:

**Grado de exposición a la transmisión del VIH según conducta sexual, por sexo, edad y nivel socioeconómico**

|   | Total | Sexo      |          | Edad  |       |       |       |       | NSE  |       |      |
|---|-------|-----------|----------|-------|-------|-------|-------|-------|------|-------|------|
|   |       | masculino | femenino | 15-19 | 20-24 | 25-34 | 35-44 | 45-54 | bajo | medio | Alto |
| <b>Total N</b>                              | 4000  | 1945      | 2055     | 623   | 658   | 1045  | 903   | 771   | 2224 | 1449  | 327  |
| <b>Total %</b>                              | 100   | 100       | 100      | 100   | 100   | 100   | 100   | 100   | 100  | 100   | 100  |
|   | 100   | 49        | 51       | 16    | 16    | 46    | 23    | 19    | 56   | 36    | 8    |
| <b>ninguno</b>                              | 36    | 33        | 38       | 76    | 43    | 30    | 19    | 24    | 31   | 42    | 36   |
| <b>algún</b>                                | 57    | 55        | 60       | 18    | 47    | 63    | 75    | 71    | 61   | 52    | 58   |
| <b>alto</b>                                 | 7     | 12        | 2        | 6     | 10    | 7     | 7     | 6     | 8    | 6     | 6    |
| <b>RELACIONES SEXUALES EN EL ÚLTIMO AÑO</b> |       |           |          |       |       |       |       |       |      |       |      |
| <b>Total N</b>                              |       |           |          |       |       |       |       |       |      |       |      |
| <b>Total %</b>                              | 3419  | 1753      | 1666     | 307   | 582   | 995   | 855   | 679   | 1911 | 1211  | 298  |
|   | 100   | 100       | 100      | 100   | 100   | 100   | 100   | 100   | 100  | 100   | 100  |
|   | 100   | 51        | 49       | 9     | 17    | 29    | 25    | 20    | 56   | 35    | 9    |
| <b>ninguno</b>                              | 25    | 26        | 23       | 51    | 36    | 27    | 14    | 13    | 20   | 31    | 30   |
| <b>algún</b>                                | 67    | 61        | 74       | 37    | 53    | 66    | 79    | 80    | 70   | 63    | 64   |
| <b>alto</b>                                 | 8     | 13        | 3        | 12    | 12    | 7     | 7     | 6     | 10   | 7     | 7    |

Base: Cuadro superior: total de entrevistados / Cuadro inferior: personas que tuvieron relaciones sexuales en el último año

**Grado de exposición a la transmisión del VIH según conducta sexual, por nivel de instrucción**

|   | TOTAL<br>L | Nivel de instrucción         |                                     |                      |                                     |                                 |
|---|------------|------------------------------|-------------------------------------|----------------------|-------------------------------------|---------------------------------|
|   |            | s/instru<br>c –prim.<br>inc. | prim.<br>comp. -<br>sec.<br>incomp. | sec.<br>complet<br>a | terc.<br>incom.-<br>univ.<br>incom. | terc. comp.<br>- univ.<br>comp. |
| <b>Total N</b>  | 4.000      | 160                          | 1712                                | 792                  | 802                                 | 534                             |
| <b>Total %</b>  | 100        | 100                          | 100                                 | 100                  | 100                                 | 100                             |
|   | 100        | 4                            | 43                                  | 20                   | 20                                  | 13                              |
| <b>ninguno</b>  | 36         | 30                           | 36                                  | 29                   | 44                                  | 31                              |
| <b>algún</b>  | 57         | 58                           | 56                                  | 64                   | 49                                  | 65                              |
| <b>alto</b>   | 7          | 11                           | 8                                   | 6                    | 7                                   | 4                               |
| <b>RELACIONES<br/>SEXUALES<br/>EN EL ÚLTIMO<br/>AÑO</b> |            |                              |                                     |                      |                                     |                                 |
| <b>Total N</b>  | 3419       | 133                          | 1379                                | 729                  | 676                                 | 502                             |
| <b>Total %</b>  | 100        | 100                          | 100                                 | 100                  | 100                                 | 100                             |
|   | 100        | 4                            | 40                                  | 21                   | 20                                  | 15                              |
| <b>ninguno</b>  | 25         | 16                           | 21                                  | 23                   | 34                                  | 26                              |
| <b>algún</b>  | 67         | 70                           | 69                                  | 70                   | 58                                  | 69                              |
| <b>Alto</b>   | 8          | 13                           | 10                                  | 7                    | 8                                   | 5                               |

Base: Cuadro superior: total de entrevistados / Cuadro inferior: personas que tuvieron relaciones sexuales en el último año

Si se toma en cuenta el total de la población encuestada, un tercio de ella tiene un grado de exposición a la transmisión del VIH por vía sexual nulo, algo más de la mitad algún grado y un 7% un grado alto. Tomando en cuenta las personas que tuvieron relaciones sexuales en el último año, el porcentaje de grado de exposición nulo desciende a un cuarto de la población y el de algún grado asciende al 67%.

Los hombres tienen un grado de exposición al VIH por vía sexual en general mayor que las mujeres: el 12% de ellos tiene un grado alto, mientras que sólo el 2% de las mujeres se clasifica de este modo.

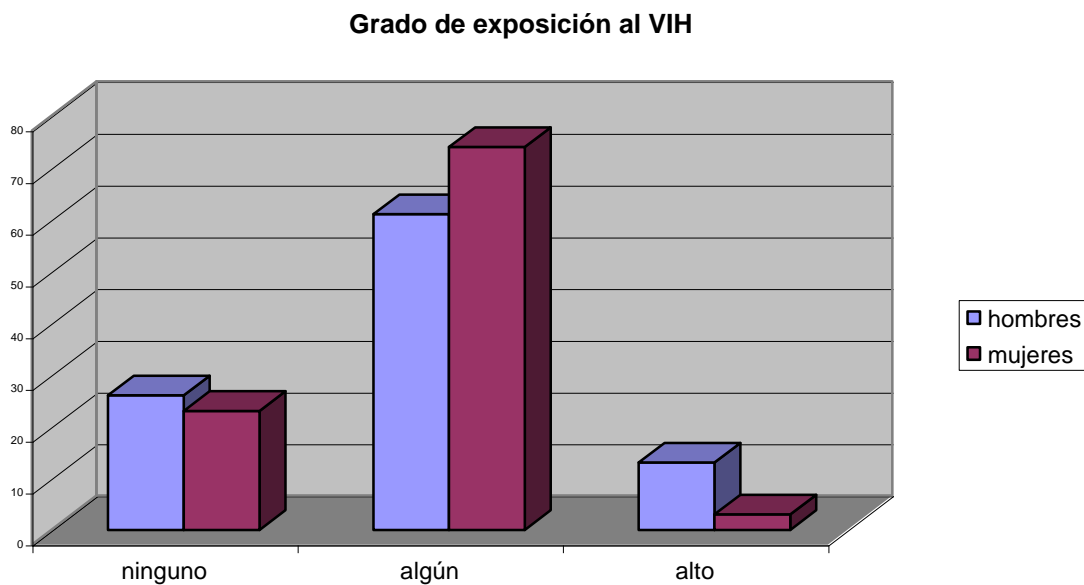

Con respecto a la edad, los jóvenes entre 15 y 19 años tienen un porcentaje mucho más alto de exposición nula, en la medida en que usan en mayor proporción preservativo (76%), y en la medida en que un porcentaje importante de ellos no se ha iniciado



sexualmente aún. A partir de ese intervalo de edad el grado nulo de exposición desciende hasta alcanzar su nivel más bajo: 19% entre las personas entre 35 y 44 años.

Recíprocamente, éstas, junto con las del intervalo de edad entre 45 y 54 años, son las que tienen en mayor proporción algún grado de exposición: 75% y 71%, respectivamente.

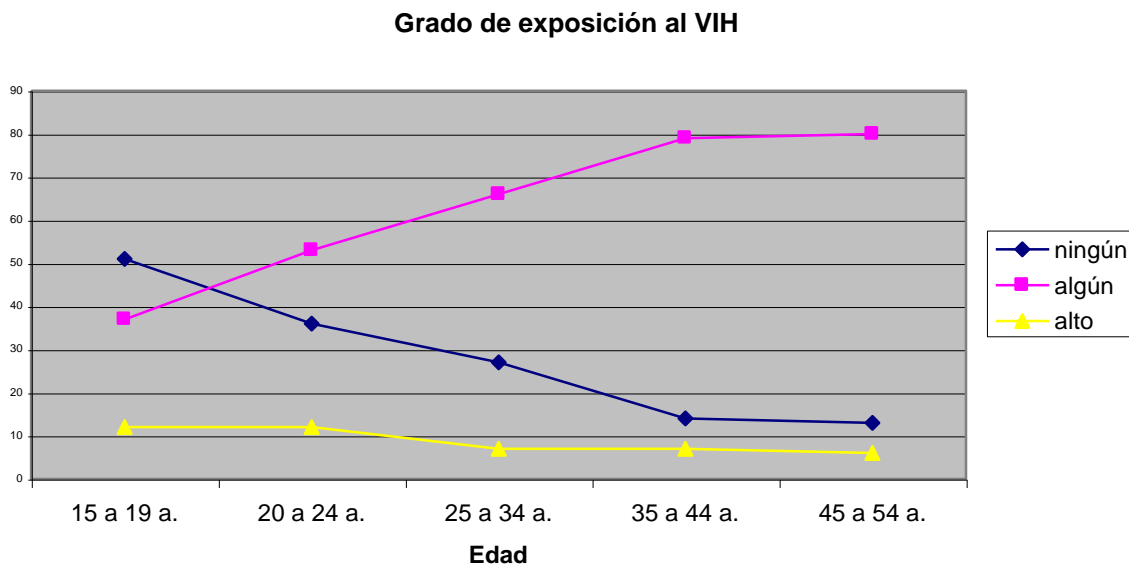

Con respecto al grado de exposición alto, existe un 10% de personas entre 20 y 24 años que se clasifican de este modo.

Tomando en cuenta el cruce de edad y sexo, el porcentaje de grado de exposición alto corresponde en mayor proporción a los varones: alcanza al 15% entre los 20 y los 24 años, contra el 6% de las mujeres en el mismo intervalo de edad.

En cuanto al nivel socioeconómico, las personas que pertenecen al nivel medio son las que tienen un porcentaje más alto de grado de exposición nulo: 42%. Desagregando los datos según sexo, son los varones de nivel socioeconómico más bajo los que tienen un mayor porcentaje de exposición alto: 14%.

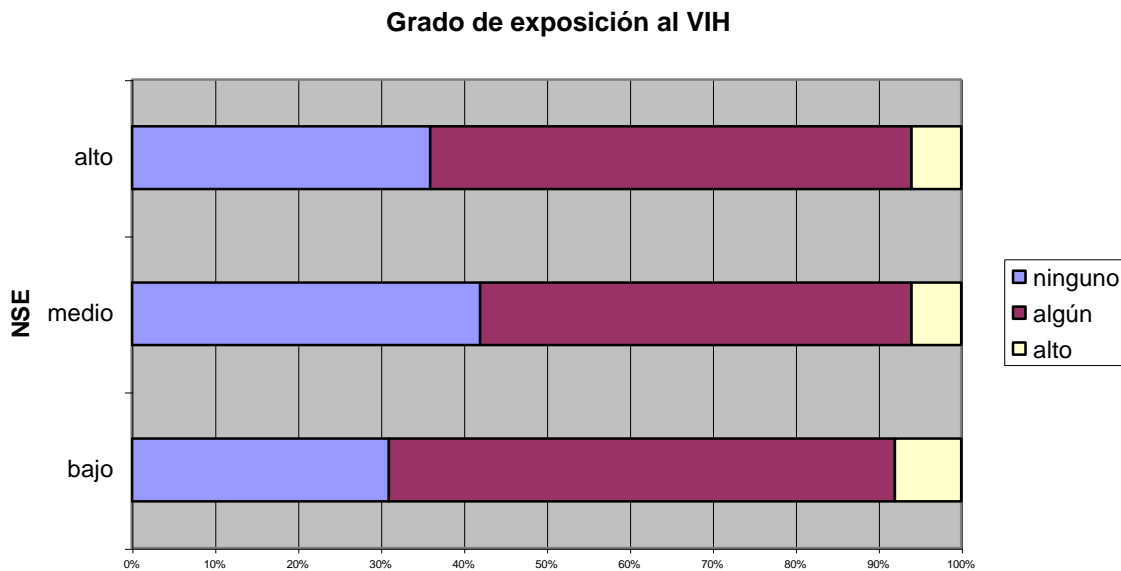

Tomando en cuenta los datos de las personas que han tenido relaciones sexuales en el último año, existe un 18% de varones de 15 a 19 años y un 17% de varones entre 20 y 24 años que tienen un grado alto de exposición al riesgo de transmisión del VIH por vía sexual.

El nivel de instrucción incide también en los porcentajes diferenciales de exposición: el 13% de las personas que han tenido relaciones sexuales en el último año y que tienen el nivel de instrucción más bajo tienen un grado de exposición alto.

En relación con las regiones, en el NEA y el NOA se da el porcentaje mayor de exposición alta: 13% y 11%, respectivamente. En la Ciudad de Buenos Aires se registra el mayor porcentaje de personas que tienen grado de exposición nulo: 34%, seguido del Gran Buenos Aires: 29%.

## Conclusiones

En términos generales puede decirse que los sectores de población más expuestos a la transmisión del VIH son los hombres y las personas de los sectores socioeconómicos más bajos. Los *hombres* tienen un grado de exposición a la transmisión del VIH mayor que las

mujeres, en la medida en que tienen parejas ocasionales en un porcentaje mucho más alto, han tenido significativamente en mayor proporción un mayor número de parejas en los últimos cinco años, se inician sexualmente más temprano y tienen mayor rechazo al preservativo.

A su vez, las personas pertenecientes a los *sectores socioeconómicos más bajos* y en especial las que han alcanzado los *niveles de instrucción más bajos* están más expuestas a la transmisión del VIH, en la medida en que se inician sexualmente más temprano y han incorporado el uso habitual del preservativo en menor medida.

Entre las regiones del país, los *habitantes del NOA y del NEA* tienen un grado de exposición más alto a la transmisión del VIH por vía sexual.

---

<sup>1</sup> *Módulos de vigilancia y evaluación*. ONUSIDA, Ginebra, 2003.