

XXVII Congreso de la Asociación Latinoamericana de Sociología. VIII Jornadas de Sociología de la Universidad de Buenos Aires. Asociación Latinoamericana de Sociología, Buenos Aires, 2009.

El campesinado santiagueño y la disputa por la transformación de sus espacios de vida.

Gustavo Ramón Acosta.

Cita:

Gustavo Ramón Acosta (2009). *El campesinado santiagueño y la disputa por la transformación de sus espacios de vida. XXVII Congreso de la Asociación Latinoamericana de Sociología. VIII Jornadas de Sociología de la Universidad de Buenos Aires. Asociación Latinoamericana de Sociología, Buenos Aires.*

Dirección estable: <https://www.aacademica.org/000-062/1073>

Acta Académica es un proyecto académico sin fines de lucro enmarcado en la iniciativa de acceso abierto. Acta Académica fue creado para facilitar a investigadores de todo el mundo el compartir su producción académica. Para crear un perfil gratuitamente o acceder a otros trabajos visite: <https://www.aacademica.org>.

El campesinado santiagueño y la disputa por la transformación de sus espacios de vida

Gustavo Ramón Acosta
Doctorando en Ciencias Humanas
Universidad Nacional de Catamarca
gacosta80@gmail.com

RESUMEN

El presente trabajo es una primera aproximación a la conflictividad suscitada por la transformación de los escenarios rurales en Santiago del Estero, haciendo eje en la disputa que llevan adelante los espacios de articulación y las organizaciones locales con el gobierno provincial, por condiciones sociales, económicas y políticas sustentables y sostenibles.

Se presenta al Noroeste Argentino como marco socio territorial de las transformaciones respecto de un espacio socio territorial determinado, en la trama de un modelo extractivo del capital, que (re)ordena los territorios, desplaza poblaciones y concentra y depreda los recursos naturales.

La impronta dada al modelo de acumulación actual, conlleva un subdesarrollo selectivo y extractivo de los recursos naturales en la región, evidenciándose el interés manifiesto en *desarrollar* o *modernizar* algunos sectores y obstaculizar o paralizar otros, considerados en sus intereses y representación social del mundo, como pre-moderno, ineficiente, arcaico.

Esta re-configuración de los espacios territoriales incrementan sustancialmente su productividad, y las poblaciones locales no son partícipes de los cuantiosos flujos económicos que se drenan hacia los centros de poder, lo cual se refleja en los indicadores sociales de calidad de vida.

Se hace foco en las regularidades que presenta el fenómeno en relación a la región y las particularidades del mismo en Santiago del Estero, que con la anuencia de los diferentes niveles de gobiernos, van configurando un escenario socio político que, en la práctica, no tiene en cuenta a las poblaciones locales.

En este sentido, Santiago del Estero se presenta en la coyuntura histórica presente, con una nueva (re)edición de su larga historia de violencia estructural sobre la naturaleza y las poblaciones nativas; es el escenario de un modelo político de democracia restringida, concentración económica y expropiación de sus recursos naturales, que pone al desnudo la violencia restrictiva de profundas y extendidas situaciones de pobreza de las unidades domésticas campesinas y comunidades rurales, siendo las penosas condiciones materiales de existencia el constituyente básico que *castra* la real participación de los ciudadanos por mejores condiciones de vida.

El gobierno explota y promueve la fantasía ideológica de un destino a cumplir, de redención, y que se objetiva en las acciones gubernamentales que promueven nuevos emprendimientos productivos, el avance de la superficie cultivada, la radicación de nuevas empresas, el despliegue de nuevas y constantes inversiones de capital en toda la jurisdicción.

Por último, realizamos una caracterización del lugar que ocupa un sector del campesinado en el escenario de disputa por la transformación de sus territorios. Un sector organizado, que reclama al Estado la generación y aplicación de políticas de reconocimiento de derechos y democratización del acceso a la tierra, el monte y el agua, con la consiguiente seguridad jurídica para familias y comunidades campesinas.

A- EL CONTEXTO REGIONAL EN EL QUE SE INSCRIBE LA PROBLEMÁTICA DE TRANSFORMACIÓN DE LOS ESCENARIOS RURALES EN SANTIAGO DEL ESTERO

El Noroeste Argentino (en adelante NOA) se encuentra signado históricamente por su condición de región periférica, proveedora de materia prima a los centros de desarrollo nacional e internacional.

La (re)configuración del nuevo modelo extractivo del capital en los diferentes territorios de la región, lleva a situarse en la imposibilidad de realizar análisis sin tener presente esta nueva fase de expansión del capital, depredatoria de los recursos naturales; la cual genera en las distintas jurisdicciones geográficas desarticulaciones económicas, con la consiguiente concentración y explotación de los recursos naturales, (re)ordenamientos de los territorios, desplazamientos poblacionales y cuantiosos flujos económicos que se drenan desde la región hacia los centros de poder nacional e internacional, en la ilusión (neo)colonial¹ de un necesario tránsito a la modernidad que permita superar el arcaísmo y la no inclusión en un progreso tantas veces negado.

Esta representación social² del territorio como un espacio geográfico dado, de solo soporte material, favorece la comprensión del espacio habitado como una natural disociación entre la sociedad y el territorio; en oposición a una concepción de la materialidad del espacio como construcción social en el cual los sujetos y los colectivos sociales locales hacen posible la regeneración de sus condiciones de vida materiales y sociales, es decir, el espacio ya no es concebido o representado como solo soporte material, sino como un hecho histórico social, escenario de disputas de intereses por la reproducción del capital o por la viabilidad y regeneración de los medios materiales de existencia, para familias y comunidades.

El influjo *consensual* de los agentes externos, los sectores dirigenciales (o diligenciales), y grupos de poder afincados en el territorio, posibilitaron la generación y profundización de un sector

¹ Mignolo W. D. (2000) "La colonialidad a lo largo y a lo ancho: el hemisferio occidental en el horizonte colonial de la modernidad", en Lander, E. (comp.) *La colonialidad del saber: eurocentrismo y ciencias sociales. Perspectivas latinoamericanas*. Buenos Aires. CLACSO. Página 55 y 56. "Es la incorporación articulada de procesos históricos, sociales, económicos y políticos, en la hegemonía del control del trabajo entorno del capital, donde recursos y productos se *en-castran* desde un solo orden de significación geo-cultural que concentra, aún desde el imaginario, el control de todas las formas de control de la subjetividad, de la cultura y del conocimiento. Una colonización de las perspectivas cognitivas, de los modos de producir y otorgar sentido a los resultados de la experiencia material o intersubjetiva, del imaginario, de sus universos de significados".

² Representación social, no tanto por su soporte individual o grupal, sino sobre todo porque son elaboradas durante los intercambios comunicativos y la interacción institucionalizada; en este sentido, estamos hablando de una determinada conformación simbólica de la vida de los hombres, y que aparece atravesando y co-constituyendo la realidad del mundo social. Este conocimiento, o fondo de conocimiento, es permeado por la situación de interacción en la que es producido y el contexto material y simbólico desde el cual emerge; implicando en este sentido común de entender y valorar el mundo, las tomas de partido respecto de la dirección que debe tener la construcción de lo cotidiano.

exportador (des)articulado³ del resto de la economía, que reproduce el subdesarrollo con su vieja modalidad selectiva y extractiva de los recursos naturales.⁴

Lo cual nos permite afirmar que la impronta dada al modelo de acumulación actual, conlleva un subdesarrollo selectivo y extractivo de los recursos naturales en la región, siendo una (re)edición, de la vieja modalidad colonial expoliante; significando que el subdesarrollo no enuncia, necesariamente, un estancamiento o el retroceso general de las fuerzas productivas, pero sí implica el interés manifiesto en *desarrollar* o *modernizar* algunos sectores y obstaculizar o paralizar otros considerados, en sus intereses y representación social del mundo, como pre-moderno, ineficiente, arcaico.

Estos sectores (des)articulados del resto de la economía, son el emergente de un modelo de acumulación que objetiva estructuralmente el subdesarrollo en lo económico como uno de sus factores desencadenantes, pero que entraña un sustrato mucho más profundo, condicionando la dinámica del sistema social y los procesos económicos que posibilitarían un desarrollo sustentable y sostenible de los territorios.

Presentándose así, uno de los nodos de disputa conflictual por la transformación de los territorios; como así también de resistencias de comunidades y organizaciones al proceso de acumulación y depredación de los recursos materiales de existencia y aniquilamiento de modos de existir y de ser en el mundo.

Esta disputa, supone la construcción consciente de nuevas formas de mirar, comprender y nominar el mundo; disputa no solamente económica sino también semiológica con respecto a cómo es (re)presentado el mundo por los diferentes agentes sociales, sujetados a intereses contrapuestos y una red de significaciones muchas veces discordantes en sus sentidos, aun cuando algunos conceptos parecieran sugerir sentidos idénticos.

Esa forma de comprender y nominar al mundo, se hace elocuente en la denominada mirada estratégica de negocios, cuando afirman “... *si uno mira el mapa argentino, en el noroeste Santiago del Estero es una provincia central que limita con todas las otras provincias productoras de soja, y de alguna manera la*

³ La modalidad extractiva del capital, tiene su anclaje en los territorios a los cuales despoja de sus recursos, en una acción de doble desplazamiento: el lucro hacia los centros de poder, y las poblaciones nativas hacia la periferia de los conglomerados urbanos.

⁴ Cuando aludimos a un influjo consensual, estamos haciendo referencia a la necesaria articulación de intereses estructurales, entre factores internos y externos, es decir, a un modo de relación históricamente dado, con un fondo común de regularidades y semejanzas en las diferentes jurisdicciones provinciales del NOA.

*trama logística del ferrocarril y carretera del país hacen centro en Santiago, explicó L. (empresario vinculado a los agro-negocios), al exponer los factores que determinaron la elección de la provincia, además de las ventajas de la ley de promoción industrial”.*⁵

Dentro de la región NOA⁶ dos provincias como Jujuy y Catamarca⁷ que nunca tuvieron históricamente ningún un peso en el volumen del comercio exterior nacional están realizando importantes aportes al mismo.⁸

Con respecto a Santiago del Estero podemos decir que las exportaciones crecieron 218 % si se comparan los montos exportados en 2004 frente a los que se realizaba en 2001.⁹

Concomitantemente a esta situación de devastación ecológica y saqueo de los medios de vida, se ha omitido incluir a grandes contingentes de población, aún siquiera de la migajas de los grandes flujos económicos que se drenan a los centros de poder, en virtud del acoplamiento subordinado de región periférica a la dinámica de *acumulación y goce* del capital global.

La población local ha permanecido mayoritariamente al margen de este proceso de *modernización económica* lo que se evidencia principalmente a través de las variables ocupacionales, y también de las categorías relativas a la pobreza.¹⁰

La dirigencia política local, que se ha mantenido funcional a la instrumentación y legitimación de modelos productivistas, mostrando su incapacidad, su indiferencia, su desidia, para pensar e instrumentar una equitativa distribución de la riqueza que se genera en los territorios.

Según sea la geografía provincial se da un proceso de integración subordinada y selectiva de

⁵ Diario El Liberal, 20 de mayo de 2006. Disponible en: http://www.elliberal.com.ar/secciones.php?nombre=home&file=verarchivo&id_noticia=060520EJK

⁶ Asimismo podemos señalar que las ventas externas del país aumentaron en US\$ 6.176 millones durante el año 2006 impulsadas por la dinámica exportadora de cinco provincia Buenos Aires, Santa Fe, Catamarca, San Juan y Córdoba que explican en conjunto casi el 80 % de los mayores envíos. El año 2006 se caracterizó por una reducción en la concentración de las exportaciones dando lugar a jurisdicciones más pequeñas y de poco peso, históricamente, en el comercio exterior. Gráfico N° 1 (ver anexo)

⁷ Una situación emblemática, es lo que acontece en la Provincia de Catamarca con la implementación de políticas específicas para el sector minero Realizando una simple proyección para los próximos 10 años de vida útil del proyecto *Bajo La Alumbra* y suponiendo niveles de producción, leyes de los minerales y precios internacionales similares a los actuales, YMAD percibirá unos US\$ 2000 millones (US\$ 200 millones por año).

⁸ En la performance exportadora tenemos que Jujuy mejoró en un 86,6 % y Catamarca en un 82,1 % ocupando el segundo y tercer lugar en el ranking de mejoras en las exportaciones con respecto al resto de las jurisdicciones provinciales del país. Gráfico N° 2 (ver anexo).

⁹ Antes de la devaluación, esa jurisdicción exportaba menos de US\$ 50 millones al año. En tanto en 2004, sus ventas superaron los US\$ 150 millones, si bien sigue siendo un monto insignificante frente a los totales del país o la presencia externa de otras regiones, no es menor señalar que sus exportaciones representaron casi 12 % de su PBG.

¹⁰ La *pobreza en hogares* en el país bajo del 39,6 % al 14 %, mientras que en el noroeste alcanza el 22,7 % para el primer trimestre de 2008; en tanto la *pobreza por personas* en el país bajo de un 50,9 % en 2003 al 20,6 % en 2008; en la región del noroeste el descenso solo llegó al 30,6 %, poniendo en evidencia, una vez más, que no existe una relación simétrica entre crecimiento económico y mejoramiento de la calidad de vida en las distintas regiones del país. Gráficos N° 3 y 4 (ver anexo).

los recursos naturales de la región (suelo, agua, monte), a la dinámica de acumulación global del capital; la región se convierte en plataforma de asiento de capitales concentrados en la explotación y transferencia de ciertos productos primarios con alta demanda en el mercado mundial.¹¹

Es notable visualizar el crecimiento que ha tenido la superficie cultivada de soja en la región¹², con el agravante agroecológico que la siembra de soja realizada en el NOA es sobre suelos débiles en estructura y de bajo tenor en materia orgánica, en comparación con los suelos de la pampa húmeda.

Tan solo entre las provincias de Salta y Santiago del Estero la superficie cultivada de soja llegó a más de 1.400.000 ha para las campañas 2006/2007, y la depredación del bosque nativo a más de 1.600.000 ha.¹³

Este modelo de crecimiento y prosperidad *persuade*¹⁴ al resto de la sociedad de una supuesta gobernabilidad, implementando los *espacios de diálogo* como un enorme experimento social democrático, plural y participativo, que pone ciertamente en discusión las cuestiones coyunturales pero no la devastación ecológica, el desplazamiento violento de poblaciones nativas y el régimen de acumulación de los agentes políticos y financieros locales y extranjeros, entre otras cuestiones.

La disputa por condiciones *sostenibles* y *sustentables*, también implica procesos contra-hegemónicos, que desmitifiquen marcas idiosincráticas del absurdo, ancladas en las representaciones sociales de la necesaria velocidad de producción y diversificación, internalizada en la dependencia y la alienación, de los sujetos, respecto de cosas y artefactos.

La sostenibilidad y las sustentabilidad involucran procesos de recuperación y valorización de los sistemas alternativos de producción y organización, credibilizando otras formas de entender y

¹¹ Tal es el caso de la evolución de la superficie cultivada en la región, en la que la superficie cultivada de Soja se ha incrementado de 1.129.405 ha en la campaña 2000/2001 a 1.792.340 ha en la campaña 2006/2007; mientras los otros cultivos (Maíz, Poroto Seco, Maní, Algodón, Caña y Sorgo) de la región apenas logran superar las 700.000 ha. Gráfico N° 5 (ver anexo).

¹² Al comparar el incremento sostenido de este cultivo transgénico en el país visualizamos un crecimiento entre las campañas 1997/1998 y la campaña 2006/2007 de un 124,84 %; mientras que en el NOA se experimenta un leve descenso en la campaña 1999/2000, para luego experimentar un dramático y no menos espectacular crecimiento del 262,76 % en la superficie cultivada, más del 130 % de incremento de la superficie cultivada en la Región que en el país. Gráfico N° 6 (ver anexo).

¹³ Decididamente la aceleración y ampliación de esta nueva fase del capital, se hace sentir con todo su rigor en una región periférica, como lo es el Noroeste, que pasó de ser un espacio territorial de provincias *inviabiles* a una (re)incorporación al mercado global por la explotación de sus recursos.

¹⁴ O'Connor, M. (1990). "El mercadeo de la naturaleza. Sobre los infortunios de la naturaleza capitalista". Madrid. Ecología Política Cuadernos de debate internacional N° 7. CIP-ICARIA señala, "la dinámica de la sociedad liberal, del mercado como institución justa, consiste en que la búsqueda interesada de beneficios –la acumulación de capital- puede, a través del milagro del intercambio comercial, ser un juego en el que siempre se gana. La proposición consiste en que las personas se relacionan unas con otras exclusivamente como medio para sus propios fines (proporcionando insumos a la producción/consumo) mientras que a su vez se respetan como fin en sí mismos (consumidores/propietarios de capital). Esta mitología ignora deliberadamente en toda su dimensión las interdependencias humanas y ecológicas (eufemísticamente descritas como el problema de las externalidades), así como las diferencias reales de acceso a los recursos en un mundo materialmente finito".

comprender la realidad, otros tipos de saberes, que conciben y organizan otra forma y dan otro sentido a la productividad y organización social del trabajo y el intercambio en los territorios.¹⁵

Por lo cual, la *sustentabilidad* y la *sostenibilidad*, implican un tipo de relación en el que los individuos, comunidades y territorios se construyen simbióticamente, en un espacio como el escenario habitado por seres con capacidad para modificar, modificarse e innovar, y cuyo comportamiento no puede considerarse absolutamente previsible y controlable, prestando atención y cuidando el marco biofísico en que indiscutiblemente se inscribe, y transforma, lo social.

Es la disputa por la posibilidad de surgimiento de otra práctica de legitimidad de la existencia, que creó las condiciones de construcción y desarrollo, recuperando la problemática de las condiciones materiales de vida de individuos y comunidades indisociablemente unidas a sus construcciones históricas sociales, en los marcos biofísicos de sus territorios.

B- LOS ESCENARIOS RURALES Y LA DISPUTA POR SU TRANSFORMACIÓN EN SANTIAGO DEL ESTERO.

El escenario socioeconómico y político.

Santiago del Estero se presenta en la coyuntura histórica presente, con una nueva (re)edición de su larga historia de violencia estructural sobre la naturaleza y las poblaciones nativas¹⁶; es el escenario de un modelo político de democracia restringida, concentración económica¹⁷ y expoliación de sus recursos naturales, que pone al desnudo la violencia restrictiva de profundas y extendidas situaciones de pobreza¹⁸ de las unidades domésticas campesinas y comunidades rurales, siendo las

¹⁵ Se trata de la emergencia de otra significación en la comprensión de las relaciones entre la sociedad y la naturaleza, que se funda en el (re)conocimiento de un mundo de vida cuyo sustrato de significación es la solidaridad, donde la naturaleza aparece como interlocutor dialógico y no como objeto, es un ir a contramano de la tendencia productivista que busca solamente el mantenimiento de la estabilidad de las condiciones de reproducción, de las relaciones de producción.

¹⁶ Dargoltz, R. (1998) "Análisis causal", en *El Liberal Retrato de un siglo, una visión integral de Santiago del Estero desde 1898*. Santiago del Estero. Ediciones El Liberal. "En nuestra provincia, primero el azúcar, como tímido intento industrial, impulsada por el francés San Germes, a fines del siglo XIX, y posteriormente el bosque, nos permitieron insertarnos, si podemos llamarlo así, en el modelo agroexportador. La explotación forestal cambió ecología por economía, destruyendo cerca de diez millones de hectáreas de los mejores bosques del mundo, y se constituyó entonces en el principal sostén de la economía provincial, ilusionando a los santiagueños tras una pseudoindustria, que traería como consecuencia el éxodo, la miseria y la gran destrucción ecológica y social".

¹⁷ La evolución de la composición del PBG de Santiago del Estero en casi 60 años, muestra una economía que sin industrias, ni agricultura manufacturada, presenta una provincia con escaso dinamismo, dependiendo directa o indirectamente gran parte de la actividad económica del Estado, que para su desenvolvimiento debe ser subsidiado con recursos nacionales; más del 74 % del total de fondos con los que cuenta la provincia son recursos de origen nacional y los recursos tributarios de origen provincial solo suman un poco más del 9 %.

El análisis de la información estadística sobre la actividad económica de la provincia en la composición del PBG, si tomamos como base al año 1947 tenemos que el sector primario decreció en un -86,49 %, el sector secundario decreció a un -14,29 % y el terciario creció al 154,07 %.

Intimamente relacionado con lo anterior está la pugna de estrategias de los grupos económicos por la apropiación de los ingresos de la administración pública, que históricamente se distribuía en unos pocos grupos y en la actualidad se concentra en un solo, el cual creció a la sombra de los gobiernos de los Juárez, y sobre el mismo se mueve y apoya el actual gobierno provincial, es decir, se tendieron fuertes vinculaciones político económicas para el desarrollo de negocios sin riesgo. Siendo, este grupo económico, el referente a partir del cual circula el poder político gobernante, y eje económico de quienes debieran ser la oposición. Gráficos N° 7 y 8 (ver anexo).

¹⁸ Los indicadores de pobreza e indigencia nos dan otras pistas de lo que realmente sucede en la estructura económica y social. La observación de la evolución comparativa de la *pobreza e indigencia en Argentina y Santiago del Estero para el período 2003-2007*, permite señalar que existe un decrecimiento de la pobreza e indigencia en todo el país, de la cual Santiago no es la excepción, no obstante esto, la tasa de pobreza en Santiago es del 43,4 %, mientras que en el país es del 23,4 %, y la indigencia en Santiago alcanza al 13,9 % y en el país sólo el 8,2 %, solamente en los conglomerados urbanos. Asimismo la evolución

penosas condiciones materiales de existencia¹⁹ el constituyente básico que *castra* la real participación²⁰ de los ciudadanos por mejores condiciones de vida.

Las acciones de gobierno se han orientado a producir una operación de aceptación de su *real política* de gobierno, fantaseándose la supresión de la pobreza y el estancamiento histórico de la provincia, estableciendo un modelo productivista de reproducción ampliada y concentrada de capital; en forma conexas a esta situación se multiplican los desplazamientos poblacionales de unidades domésticas y comunidades, que deben (re)inventar sus modos de existencia para sobrevivir.

Desde esta fantasía²¹ es presentada la provincia, por el Gobernador y sus Ministros, como una opción para la inversión de capitales, en el espejismo de un modelo agroindustrial que tiene como sujetos de desarrollo al empresariado; y oculta mostrando, colocando al resto de la población en la situación de observadores, espectadores del despojo de las riquezas, ajena al usufructo de las tierras, del agua, del monte; instalando el *deseo* por el *goce* de los beneficios de las inversiones.²²

Los diferentes indicadores económicos y sociales, muestran la clara presencia del Estado en la actividad económica provincial, generándose un escenario de fuerte dependencia de las políticas asistenciales de Gobierno para toda la dinámica productiva provincial y la consiguiente sujeción de la población económicamente activa a las posibilidades laborales que el mismo Gobierno quiera otorgar. En este sentido planteamos que la constitución estructurante de lo económico, define la estructura orgánica funcional en base a la cual se produce y distribuye la riqueza en Santiago del Estero.

porcentual comparativa de la pobreza en Argentina y Santiago del Estero, en los años 2004, 2005, 2006 y 2007, tomando como base el año 2003, posibilita observar la magnitud del fenómeno, así tenemos que en ese período Santiago disminuyó su tasa de pobreza en -26,06 % el país lo hizo en -51,05 %, y con respecto a la indigencia Santiago mermo la tasa en un -51,06 % y el país lo hizo en -60 %. Gráficos N° 9 y 10 (ver anexo).

¹⁹ La población en hogares con necesidades insatisfechas es de más del 31 % cuando la media nacional llega a poco más del 17 %, una tasa de analfabetismo que asciende al 6,04 % de la población, una tasa de mortalidad infantil del 14/1000, y población sin cobertura en salud de más del 63 %.

²⁰ La participación política está *sujetada* a la materialidad de las condiciones de existencia, de amplios sectores de la población, con una fuerte dependencia del empleo público, en la provincia el empleo público (clientelismo mediante) creció del 29,5 % en el 2005, al 30,6 % en el 2006.

²¹ Scribano, A. (2005). "La fantasía colonial argentina". www.rebellion.org "El reino del revés", 24-10-2005. Disponible en: <http://www.rebellion.org/noticia.php?id=21683>. "Las fantasías y los fantasmas sociales, son mecanismos de soportabilidad social y disparador de los dispositivos de regulación de las sensaciones, funcionan como entramados ideológicos, ..., unas son el reverso de los otros; ambos hacen referencia a la denegación sistemática de los conflictos sociales. Mientras las fantasías ocultan el conflicto, invierten (y consagran) el lugar de lo particular como un universal e imposibilitan la inclusión del sujeto en los terrenos fantaseados, los fantasmas repiten la pérdida conflictual, recuerdan el peso de la derrota, desvalorizan la posibilidad de la contra-acción ante la pérdida y la derrota. Una de las astucias más relevantes de estos dispositivos es no tener un carácter estructurado proposicionalmente: no están escritos ni dichos; son prácticas que traban y destraban la potencialidad del conflicto, sea como "sin-razón", sea como amenaza. Fantasías y Fantasmas nunca cierran, son contingentes pero siempre operan, se hacen prácticas".

²² El Liberal, 29 de julio de 2006. Disponible en:

http://www.elliberal.com.ar/secciones.php?nombre=home&file=verarchivo&id_noticia=060729HOH&seccion=Santiago

El matutino se hace eco de la política gubernamental, la cual es presentada por el Gobernador junto con el Jefe de Gabinete Elías S. y el Ministro de la Producción, como las opciones de inversión en la provincia, en la visita a la 120ª Exposición Rural ante los directivos de la Sociedad Rural Argentina (SRA), señalando "queremos aplicar políticas de Estado que le den valor agregado a toda nuestra producción. A siete meses de vigencia de la ley de promoción industrial que tiene como característica la exención de impuestos provinciales por 10 años con opción a 5 más, la devolución del 30 % del capital fijo invertido, además de capacitación, devolución de obras de infraestructura subsidios de tasas de interés, tratamos de generar en Santiago un modelo agroindustrial, no nos olvidamos del tema ganadero, un potencial importante que posee la provincia".

Es por ello que decimos, que si bien existe un gravísimo deterioro de la prestación de servicios por parte del Estado provincial, también consideramos, que clientelismo²³ mediante, el Estado está fuertemente presente en las estrategias de vida de las unidades domésticas, en la vida misma de cada uno de los santiagueños.

No es casual que un alto porcentaje de la coparticipación federal que ingresa a Santiago es utilizada en un 94,6 % en gastos primarios, de los cuales más del 53 % es para el pago de sueldos de la administración pública.²⁴

En estas prácticas se imbrican mecanismos de transmisión ideológica, que refuerzan la naturalización de las relaciones sociales, y la hegemonía de la lógica neoliberal, garantizando el consenso de los sectores populares.

De este modo las relaciones clientelares se historizan en la institucionalización de las prácticas de gobierno, instaladas desde el poder central, y que se replica en los pequeños *favores* que los políticos *hacen a mucha gente*, quedando fuera (como relación no clientelar, aunque intrínsecamente lo sea) los grandes favores que se le *hacen a los pocos*, pero grandes concentradores de poder económico, o las nuevas inversiones de capital que se despliegan en el territorio provincial.²⁵

La trayectoria de la transformación territorial

Históricamente, en la provincia, los recursos forestales fueron devastados por la dinámica extractiva y depredatoria del capital, dando lugar a la aparición de un actor social como el obrajero, quién acicateado por la creciente demanda y excelentes precios, las ventajas del tendido de la líneas férreas, y más tarde por las plantas de extracción de tanino, y por último la leña y carbón como combustible, obtuvo una cuantiosa rentabilidad merced a la tala indiscriminada de los bosques, pero

²³ Los *habitus* incorporados a partir de la reflexión práctica de sus posibilidades materiales actúan como principio de estructuración de las prácticas, que pondrán en juego los sujetos en la asimetría de dominación-dependencia (subordinación), con aquellos con los cuales interactuará para lograr lo mínimo necesario para su reproducción, es en este sentido que entendemos las relaciones clientelares implantadas en el nivel local por las políticas sociales asistenciales. Por todo lo cual concebimos al clientelismo político como una relación asimétrica de dominación-dependencia (dominación –a partir de recursos materiales y simbólicos de un sujeto o sujetos sociales y su posición en un determinado campo social-, dependencia –como recursos materiales y simbólicos de los cuales, el sujeto o los sujetos, no tiene/n conciencia que los posee/n y que su re-conocimiento y puesta en práctica afectaría la asimetría de la relación y la práctica clientelar, como posición en el campo), y mecanismo de sujetación política, mediante el disciplinamiento de los cuerpos a partir de la satisfacción de las necesidades básicas, presentado esta satisfacción como un favor, como una dádiva, y no como un derecho; con la consiguiente retribución en lealtades y solidaridades.

²⁴ El universo de significado de las representaciones sociales de las unidades domésticas, el sentido común de entendimiento del mundo que las rodea, su conciencia práctica, hace que el mayor logro de las estrategias de sobrevivencia de las familias, sea que alguno de sus integrantes obtenga empleo en el sector público, por la estabilidad laboral que brinda el mismo, y porque fuera de allí está el vacío..., esto las unidades domésticas lo saben..., el gobierno también.

²⁵ Estas relaciones clientelares, asumen formas complejas en las percepciones de los sujetos involucrados con las mutaciones que se dan en el contexto en que se estructuran.

no asumió el papel de un actor económico que coadyuve al desarrollo provincial, y menos aún al mejoramiento de la calidad de vida de la población.²⁶

Por el contrario, favoreció a la depredación y agotamiento de los bosques nativos, signando a la miseria y a la expulsión de la población rural, configurándose en una gran destrucción ecológica y social.²⁷

Lo aconteciendo con los recursos naturales en la región, y en la particularidad de Santiago del Estero, se enmascara con pseudo políticas modernizantes, que supuestamente persiguen procesos de transformación social, política, económica e institucional como nodos a partir de los cuales se comienzan a construir *procesos emancipatorios*, puesto que se estaría realizando (según el discurso gubernamental) lo necesario para que la población de la provincia se vaya incorporando gradualmente a la modernización negada por décadas.²⁸

Hoy como ayer, el ingreso masivo de capitales en la provincia se apropia de grandes extensiones de tierras, *provocando*, en complicidad con el gobierno de turno, fuertes conflictos territoriales y desplazamientos violentos de población campesina, bajo la fantasía de una supuesta productividad y modernización de la estructura productiva de la provincia.

Esta reconstrucción, violenta e (i)legítima, de los espacios territoriales, implica una modificación sustantiva de las formas de vivir y entender el mundo de familias y comunidades

²⁶ Di Lullo, O. (1954). *Viejos pueblos*, Santiago del Estero, páginas 75 y 76. “He querido ver el lugar donde ha nacido y muerto tanta historia,...las viejas poblaciones santiagueñas,..., cuatrocientos años sepultados en la nada..., hoy son un vasto cementerio donde ni siquiera se escucha una plegaria”. Ese era el legado que veía Di Lullo cuando recorría los viejos pueblos del interior santiagueño, ruina, devastación, la nada. Era la herencia que dejó, el acoplamiento al modelo agro-exportador, para las poblaciones nativas la fantasía del progreso.

²⁷ Grosó, J. L. (2008). *Indios muertos, negros invisibles: hegemonía, identidad y añoranza*. Córdoba. Encuentro Grupo Editor. Páginas 26 y 27 “...Las planicies del sur fueron escenarios de lucha con el indio, pero ofrecieron menos resistencia geográfica que el desierto chaqueño, selva alta e impenetrable bajo el control territorial de varios grupos aborígenes. La Conquista del Chaco comenzó en 1881 y terminó en 1917. Poco a poco, en los terrenos tomados eran instalados obrajes forestales ya a ellos se extendían los ramales ferroviarios, necesario para su extracción de la selva y traslado hasta las puntas de riel. Luego, una vez deforestado el terreno circundante, se establecían allí colonias destinadas a la agricultura,..., pero no siempre la explotación forestal concluyó en la agricultura. Los obrajes de madera y carbón eran la principal inversión de los inmigrantes por su rédito inmediato. El ferrocarril redujo la cantidad de molinos harineros que existían en la zona mesopotámica: Villa Atamisqui y Salavina, por ejemplo, al traer harinas ya elaboradas industrialmente y a bajo precio. Pero, por otro lado, posibilitó el ingreso a la región de nuevas maquinarias. Las ventajas del transporte a menor precio promovió la inversión en canales de riego en el curso medio del Río Dulce, ..., los conchabadores (contratistas de trabajadores) ahora cargaban a los jornaleros santiagueños (muchas veces con sus familias) en los vagones de carga para llevarlos a la zafra de los ingenios tucumanos de caña de azúcar y a los obrajes forestales que venían teniendo gran desarrollo en toda la Mesopotamia santiagueña mientras abrían nuevas entradas en la selva chaqueña, al este del Salado. La expansión ferroviaria y la explotación de los bosques se reclamaban mutuamente: madera para los durmientes de quebracho en que se asentaban los rieles, para postes de alambrado y de telégrafo, y carbón para combustible eran requeridos en todo el país de manera creciente. Varias poblaciones mesopotámicas se mudaron a orillas del ferrocarril, como ya lo hubieran hecho tantas veces en la historia siguiendo el curso azaroso de los ríos. Estos traslados de pueblos enteros se inscriben en una larga tradición de desplazamientos periódicos, ..., ante la nueva sequía ferroviaria de la década de 1980, cuando se desmontan los servicios de miles de kilómetros en el país entero y quedaron los rieles desiertos como lechos muertos, muchos pobladores volvieron a sus antiguos asentamientos, dejando nuevos pueblos fantasmas en torno de las estaciones de arquitectura inglesa (p. 73 y 74)”.

²⁸ Diario El Liberal, 20 mayo de 2006. Disponible en: http://www.elliberal.com.ar/secciones.php?nombre=home&file=verarchivo&id_noticia=060520FJK “...planean invertir \$ 45.000.000 para producir aceite de soja y biodiesel, los empresarios eligieron Santiago por su localización estratégica en la región productora de soja, además de los beneficios que el Estado ofrece a través de la ley de promoción industrial, ..., los representantes de la empresa B. S. A. salieron entusiasmados de Casa de Gobierno, después de reunirse con el gobernador G. Zamora y recibir un fuerte respaldo a la idea de instalar en Santiago del Estero una planta procesadora de soja para la elaboración de aceite, pellet de soja y biodiesel, ..., las gestiones para la radicación en suelo santiagueño de esta firma que tiene inversiones en Salta, Catamarca, Santiago y Tucumán, fueron impulsadas desde el Ministerio de la Producción y la Secretaría de Desarrollo Ciencia y Tecnología de la provincia”.

campesinas, invisibilizadas en la dinámica extractiva del capital, (in)nombrados, ocultados en la vorágine de apropiación de nuevas tierras para la explotación, silenciados en las disputas conflictuales suscitadas por la expropiación violenta de sus tierras, en virtud de la necesidad de nuevos ritmos y modalidades productivas para el mercado; convirtiendo a personas y comunidades en sujetos y colectivos sociales desechables para el nuevo patrón de poder y acumulación.²⁹

La (re)conversión del territorio como política de gobierno

La renovada devastación de los recursos naturales en la provincia, por la dinámica extractiva y depredatoria del capital, tiene como (co)partícipes necesarios a los sucesivos gobiernos provinciales, que junto al empresariado regional y transnacional han forjado una coagulación de intereses en torno del (agro)negocio, con los consiguientes desmontes, degradación de suelos, contaminación y eliminación de otros cultivos, destrucción de la biodiversidad y el desplazamiento vía la expulsión siempre violenta de campesinos y pueblos originarios.

Claramente, el gobernador de la provincia expresaba su política gubernamental al señalar “... *la idea es continuar incentivando la radicación de capitales e inversiones en la provincia,...* , *se firmará un decreto para la creación del Consejo de Desarrollo Provincial, como ámbito de análisis y discusión entre los sectores públicos y privados de las políticas referidas al sector productivo de Santiago del Estero y de la región,...*, *el objetivo es alcanzar por medio del diálogo todas aquellas acciones necesarias para que con la venida de inversores a la provincia se produzcan nuevos puestos de trabajo para los santiagueños*”.³⁰

La materialidad de esta política de gobierno se manifiesta en sus acciones sobre lo que se consideran los ejes del desarrollo provincial, en este sentido, la prensa escrita informaba; “...*una empresa de capitales tucumanos comenzó la construcción en la localidad de Pozo Hondo de una planta para el prensado y extrusado del grano de soja destinada a la obtención de aceite y de alimento proteico para el consumo de ganado bovino y para los criaderos de cerdos y aves de la región,...*, *Carlos S., uno de los propietarios de la empresa W. SRL,...*, *sostuvo que la decisión de radicar la planta obedeció por un lado a la buena acogida que tuvieron desde el gobierno provincial y desde el ministerio de la Producción*”.³¹

²⁹ Es indicativo de lo referido, las variaciones porcentuales, intercensales (CNA 88 y CNA 2002) sobre cantidad de EAPs con límites definidos y por escala de extensión en Santiago del Estero, el total provincial muestra una disminución de las explotaciones agropecuarias en -6,09 % y una expansión de las hectáreas explotadas en la provincia, siendo las más afectadas las EAPs de los pequeños productores campesinos, quienes disminuyen en cantidad de EAPs y en superficie explotada, produciéndose el fenómeno inverso en las explotaciones medianas y grandes.

³⁰ Diario El Liberal, 6 de febrero de 2007. Disponible en: http://www.elliberal.com.ar/secciones.php?nombre=home&file=verarchivo&id_noticia=070206027

³¹ Diario El Liberal, 11 de enero de 2008. Disponible en:

http://www.elliberal.com.ar/secciones.php?nombre=home&file=verarchivo&id_noticia=080111KBD

La dramática transformación agraria que se vive en el país y en el NOA, la consolidación de un modelo productivista articulado a la nueva fase expansiva del capital, se basa, en el caso de Santiago, en el desarrollo de un monocultivo transgénico como la soja y su producción a gran escala.

Santiago³² se ha constituido en la provincia del NOA con mayor superficie cultivada de soja totalizando el 46,43 %, de la región, y más del 5 % en relación al total del país.³³

La política agraria en la provincia continua signada por el avance de los (agro)negocios y desde ese lugar está fuertemente acoplada, *nuevamente*, al dinamismo (agro)exportador del país; de las 16,6 millones de hectáreas de soja que se siembran en la Argentina, Santiago del Estero aportará por segunda campaña consecutiva, mas de 800.000 hectáreas, de acuerdo a los relevamientos realizados por la SAGPyA y el INTA.

Las estimaciones de la SAGPyA, (des)ocultan, la infausta dureza de la transformación territorial en Santiago del Estero, la materialidad de la política gubernamental; así tenemos que entre las campañas 1997/1998 y la campaña 2006/2007 el incremento sostenido de la soja representó un aumento porcentual de la superficie cultivada, de este transgénico, del orden del 124,84 % para el país, del 262,76 % para el NOA, y para la provincia de Santiago del Estero del 419,65 %.

En clave de resistencia

Simultáneamente con esta política de gobierno centrada en el empresariado agroindustrial, como sujeto de desarrollo, se manifiesta la política de desidia, de indolencia, de apatía e indiferencia gubernamental ante la situación que vive el campesinado.

En los diarios provinciales se da cuenta de lo sucedido en Taco Pozo, Departamento Quebrachos; *“una familia del paraje Taco Pozo, ubicado a pocos kilómetros de Sumampa, perdió su casa y el campo donde vivían desde hace diez años por orden de un juez, a pesar de contar con documentación que acredita la compra de las 451 hectáreas...”*³⁴

³² Si nos detenemos a observar el volumen total de la superficie cultivada en la provincia, tenemos que en la campaña 2006/2007 se amplió la superficie cultivada; según el ProReNoa el incremento fue de más de 69.000 ha, y las estimaciones de la SAGPyA daban cuenta de un aumento de la superficie cultivada de más de 176.000 ha; más allá de las discrepancias, significativas, entre estas dos Agencias del Estado sobre el aumento de la superficie cultivada, está claro que mínimamente hubo un incremento de la superficie cultivada cercano a las 70.000 ha, solo en lo referente a cultivos como el algodón, el sorgo, el poroto seco y el maíz

³³ Es necesario aclarar que los datos brindados por el ProReNoa INTA (Proyecto Relevamiento del Noroeste Argentino del Instituto Nacional de Tecnología Agropecuaria) y los de la SAGPyA (Secretaría de Agricultura Ganadería, Pesca y Alimentación) *no coinciden*, y las estimaciones de unos y otros tiene variaciones significativas, en este sentido se eligió el valor más alto por cultivo brindado por estos organismos del Estado; dicha elección fue realizada en la búsqueda de encontrar correspondencia con algunos datos que se dieron a conocer en los diferentes medios de comunicación de la provincia. Gráficos N° 11, 12 y 13 (ver anexo).

³⁴ Diario El Liberal 4 de noviembre de 2007. Disponible en: http://www.elliberal.com.ar/secciones.php?nombre=home&file=verarchivo&id_noticia=071104W2Q

Las situaciones se repiten en toda la geografía provincial, el mecanismo es similar, llegan los representantes de la empresa que dice ser dueña del inmueble, y sin mostrar ninguna escritura amenazan a los campesinos para que abandonen sus ranchos, o en su defecto les ofrecen acomodarlos en algún lote o les prometen rodear sus casas de alambrados sin *molestarlos*, luego las topadoras comienzan literalmente a barrer con todo, mientras los animales quedan aislados por los cercos, lejos de las aguadas o sin poder comer más que raíces.

Si el campesinado resiste, otra camioneta traerá órdenes de allanamiento y hasta de detención, en manos de policías armados o paramilitares arreglados con los empresarios.

La usurpación, la arbitrariedad e (i)legalidad de jueces y auxiliares de justicia, la violación de los derechos campesinos por el empresariado rampante y sin escrúpulos; frente a la mirada y el accionar esquivo del gobierno provincial que soslaya la violencia física y simbólica que sufren los pobladores campesinos, se presenta en toda la geografía provincial.

Ante esto, los espacios de articulación como la Mesa de Tierras de Santiago del Estero³⁵ y el MOCASE³⁶ (Movimiento Campesino de Santiago del Estero) son caja de resonancia de innumerables conflictos, de desplazamientos poblacionales violentos, por un modelo de desarrollo que no tiene en cuenta al campesinado, y que oculta en su propaganda política la no solución de los problemas estructurales que afectan al campo, al campesinado.

Asimismo se muestran como impulsos de políticas de diálogo y consensos los distintos espacios denominados *mesas de diálogos*, al respecto se creó la Dirección de Relaciones Institucionales, y en su discurso inaugural el Jefe de Gabinete Provincial señalaba “...es fundamental que nos encontremos en un lugar de debate, en este lugar que es de todos. En el cual podamos discutir las políticas públicas, dialogar y

El mismo periódico señala “Miguel Dolores Díaz relataba, ..., un oficial de Justicia se hizo presente junto con agente de policía de la seccional n° 33 de Quebrachos. Me leyó un papel donde decía que había una orden de un juez de la provincia que debía desalojar, y que mis pertenencias me las sacarían a la calle, ..., cuando estaba un poco retirado, siento unos golpes en la puerta de entrada de mi vivienda: eran unos martillazos. Yo trato de reaccionar, pero la policía que lo acompañaba me impidió el paso. Con total impotencia vi derrumbar el futuro de mis hijos. No podía hacer nada. Con lágrimas y con mucha bronca tenía que observar de qué manera tres personas con tonada cordobesa derrumbaron mi vivienda, ya con mi casa en el suelo y mis cosas tiradas en la calle, ... , no solo tuve que soportar todo un atropello y quedar en la calle, sino que casi me detienen por desobediencia judicial, ... , queremos que se haga justicia para todos aquellos que se encuentren involucrados con nuestro caso, porque necesitamos nuestra casa y todo lo que nos corresponde por derecho, ya que contamos con toda la documentación que lo acredita. El periodista escribía, existe documentación que acredita la compra. El Liberal pudo tener acceso a un documento del Colegio Notarial de la Provincia y del Registro de la Propiedad del Inmueble, que acreditan la venta del terreno en diputa...”.

³⁵ La Mesa Provincial de Tierra es un espacio de diálogo, discusión y deliberación política sobre la problemática del campesinado, de la misma participan los campesinos organizados como el Mocase “Institucional”, organizaciones no gubernamentales y gubernamentales que trabajan en la ruralidad de la provincia. La misma surgió años atrás cuando arreciaba el gobierno de *Los Juárez*.

³⁶ A partir de la década de 1980, en diferentes regiones socio-territoriales de Santiago del Estero fueron surgiendo distintas organizaciones campesinas, iniciando un proceso de des-enmascaramiento de los supuestos éxitos de la política gubernamental del Gobierno de *Los Juárez*, comenzando a desmontar los ejes y propósitos discursivos de los círculos de poder, precisamente este espacio de confluencia es el MOCASE, con una base política de 15.000 familias campesinas.

*buscar consensos*³⁷, en ese mismo sentido el Secretario de Gestión Pública de la Nación, Abal M. señalaba “...espacios de diálogo existen en muchos lugares del país y en la Nación,..., pero este enorme experimento social democrático, plural y participativo que supone poner a temáticas tan variadas en la mesa de discusión buscando acuerdo, es un ejemplo para el conjunto del país...”³⁸

El propósito discursivo (de los círculos de poder) es desdibujar e imprecisar el conflicto sin desenmascararlo y plantear en los diferentes medios de comunicación el éxito de una política gubernamental asentada en las inversiones, en la seguridad jurídica, la agroindustria, las mesas de diálogo, las obras de infraestructura, etc.

Implica una producción discursiva, sobre decir que ‘es’ Santiago, desde una toma de posición ‘no expresada’ en el discurso, pero plasmada en la materialidad de la acción de gobierno, y que implica un dentro y afuera en la consideración de lo que es válido entender como realidad.

Es allí donde la matriz neocolonial hegemónica³⁹, está en disputa semiológica por decir *qué, cómo y cuál es* la realidad; las organizaciones campesinas y los espacios de diálogo se manifiestan disidentes, *no coinciden* con lo expresado por las autoridades locales y nacionales, ya que entre otras cosas manifiestan su denuncia de “*la gravísima inseguridad jurídica y social del sector campesino, expresada en los casos que dan cuenta de esta realidad en la provincia*”.⁴⁰

Los espacios de concertación y la propaganda oficial impulsados por el gobierno provincial han encubierto intereses, dilatado políticas de amortiguamiento de los conflictos y esquivado soluciones estructurales, las organizaciones campesinas, y los espacios de articulación reclaman que “... *el Estado tiene que generar y aplicar políticas de reconocimiento de derechos y democratización del acceso a la tierra, al monte, al agua, en casos donde haya concentración de estos recursos en pocas manos, y en donde por ser tierras fiscales por derecho propio, debe regularizar la tenencia de la tierra, reconociendo los Derechos Posesorios a las Familias Campesinas. El Estado tiene que garantizar el control de los recursos naturales a las comunidades campesinas, de modo que ellas puedan seguir viviendo y trabajando de y en el campo.*

³⁷ Diario El Liberal, 23 de febrero de 2008. Disponible en: http://www.elliberal.com.ar/secciones.php?nombre=home&file=verarchivo&id_noticia=080223FX4&seccion=Santiago

³⁸ Diario El Liberal, 23 de febrero de 2008. Disponible en: http://www.elliberal.com.ar/secciones.php?nombre=home&file=verarchivo&id_noticia=080223FX4&seccion=Santiago

³⁹ Lander, E. (2000) “Ciencias sociales: saberes coloniales y eurocéntricos”. En Lander (comp.) *La colonialidad del saber: eurocentrismo y ciencias sociales*. Buenos Aires. Perspectivas Latinoamericanas. CLACSO. Página 32. “...la progresiva conquista semiótica de la vida social y cultural,..., una vez que la modernidad se ha consolidado y la economía se convierte en una realidad aparentemente ineluctable, el capital debe abordar la cuestión de la domesticación de todas las relaciones sociales y simbólicas restantes en términos del código de la producción. Ya no son solamente el capital y el trabajo per se los que están en juego, sino la reproducción del código”.

⁴⁰ IX Jornada Campesina de Reflexión y Análisis, 04 de septiembre de 2007, Documento Síntesis.

*La problemática del Campesinado, debe ser prioritaria en la agenda pública, para poner fin al éxodo masivo y forzado del campo a la ciudad que ha hecho que las áreas urbanas crezcan en condiciones deshumanizante e insostenibles”.*⁴¹

No obstante ello, al interior de numerosas comunidades existe un aprendizaje con el cuerpo de las formas de obrar, pensar y sentir, en las respuestas de aceptación a las sugerencias, órdenes o juicios hacia las minorías dominantes⁴², no pocas veces desde la conformidad y sumisión; es en este sentido que las estrategias de vida, bajo diferentes prácticas de sobrevivencia, son regulados por una matriz generativa de reproducción/transformación de un orden establecido como *naturalización*, que paradójicamente no pocas veces llega a ser visto como una ruptura *substancial* de una normatividad que continúa indemne, ya que no se logró desbancar, sustituir, y/o cambiar la trama de relaciones económicas que la sustentan y que son fundamento, no pocas veces, de las prácticas económicas de la población.

C- A MODO DE (IN)CONCLUSIÓN: LA ESPERANZA EN LA TRANSFORMACIÓN DE LOS INVISIBLES

El aparente triunfo de esta materialidad y discursividad modernizante del gobierno provincial y el empresariado vinculado a los (agro)negocios, la afirmación, internalizada como algo natural, que el progreso es la marcha hacia la abundancia, la libertad y la felicidad, avasalla y somete territorios y poblaciones que resisten esta racionalidad –que no admite otros modos de vida, pensamientos plurales y situados-, no tiene en cuenta que los territorios, las comunidades y las organizaciones están penetradas, atravesadas por formas de producción, consumo, comunicación, de vida alternativos, y en muchos casos alterativos; de esos *otros* negados, impensados, e (in)valorados como sujetos individuales y colectivos sociales.

Se explota la fantasía ideológica de un destino a cumplir, de redención, la cual se objetiva en las acciones gubernamentales que promueven nuevos emprendimientos productivos, el avance de la superficie cultivada, la radicación de nuevas empresas, el despliegue de nuevas y constantes inversiones de capital en toda la jurisdicción. La legitimación del capital *muestra* los beneficios del progreso pero *oculta* que se destruyen las condiciones de posibilidad de vida en los territorios y el desplazamiento de los beneficios del capital hacia los centros de poder.

⁴¹ IX Jornada Campesina de Reflexión y Análisis, op. cit.

⁴² Los dueños de los medios de producción negocian su influencia política zonal a cambio de diferentes modos de resarcimiento (cargos políticos, administrativos, explotación del monte, diferimientos impositivos, impunidad para el desalojo de familias, comunidades campesinas o de pueblos originarios).

La lectura del escenario provincial muestra que las políticas desplegadas en el territorio provincial apuntan a un afianzamiento de la inversión privada que se sostendrían, según el gobierno, en cuatro virtudes de la actual gestión: seguridad jurídica, presupuesto equilibrado, reservas económicas, y el menor endeudamiento del país.

Ante el paroxismo por la depredación se despiertan los reclamos de querer vivir en los territorios, se manifiestan las disidencias por mejores condiciones de vida, esos sujetos, negados, van sufriendo e inventando un proceso de ruptura de lo naturalizado como real, de la realidad consagrada en el discursos oficiales, van transformando, des-invirtiéndolo la conformación simbólica dominante.⁴³

Ese resquebrajamiento de lo naturalizado, esa emergencia de criticidad parte de entrelazar situaciones, hechos y relaciones de violencia por el avance, aparentemente, incontenible del mercado.

Es en la resistencia, en la disputa por la existencia, en los territorios, en donde comienza a operar la transformación de los *invisibles*, de los desechables y olvidados del sistema; es en el reconocimiento mutuo de estos sujetos que su acción logra afirmarse, allí comienzan a encontrarse, en un nuevo espacio social, allí conversan, discuten sus desdichas, allí comienzan a poner en práctica sus intransigencias, sus obstinaciones a quedarse en el lugar⁴⁴ donde nacieron, y a metamorfosearse su conciencia⁴⁵ en la misma producción de sus resistencias, de sus (des)obediencias, en el mismo momento en que hacen, en el mismo momento que se organizan, en el mismo momento en que se piensan teniendo que afirmar la posibilidad de vida de los otros para que sea posible afirmar la propia.

Efectivamente la voluntad del campesinado de hacerse escuchar, de reclamar, de constituirse como sujeto colectivo, de disentir con los discursos de verdad expresados desde el poder constituido, comienza un proceso de disputa por la agenda de la política agropecuaria, una praxis de resistencia por los espacios socio territoriales habitados por ellos, concretando una praxis política que produce conocimientos y aprendizajes políticos.

⁴³ Zizek, S. (2003). "El espectro de la ideología". Zizek, S (comp.) *Ideología, un mapa de la cuestión*. Buenos Aires: Fondo de Cultura Económica. Página 7. La construcción ideológica en el sentido dado por este autor, como "...matriz generativa que regula la relación entre lo visible y lo no visible, entre lo imaginable y lo no imaginable, así como los cambios producidos en esta relación"

⁴⁴ El lugar como la experiencia de una localidad específica con algún grado de enraizamiento, y conexión con la vida diaria, existe un sentimiento de pertenencia, de lo local, es el lugar como proyecto.

⁴⁵ Hinkelammert, F. (2005). *El sujeto y la ley: el retorno del sujeto reprimido*. San José de Costa Rica. EUNA. Página 66 y 67. "...de ahí que los valores implícitos de este aprendizaje son diferentes: de solidaridad, de respeto a la vida propia y a la de los otros, incluyendo a la propia naturaleza, de cuidado y sabiduría. Son valores que relativizan la racionalidad medio-fin y la transforman en racionalidad secundaria. Su relativización es, asimismo, cuestión de vida y muerte".

Sujetos considerados desechables por los grupos de poder, transgreden la rotulación de indolencia, apatía y desidia provinciana, se organizan a partir de conocimientos prácticos, de formas de ver alternativas y alterativas del orden establecido, ya que están habitados por otros intereses; van descubriendo y descubriéndose en su propia forma de existencia social, históricamente enraizada, con capacidad de producción y (re)producción material y simbólica, (re)descubriéndose como productores válidos de sus subjetividades, de sus imaginarios, de sus modos de percepción, de sus producciones de sentido, comenzando a practicar una nueva forma de solidaridad y organización social.⁴⁶

Supone el desarrollo de una perspectiva crítica a través del diálogo, de la crítica reflexiva, analítica, observadora y problematizadora de las diferentes relaciones de poder que se entraman en las políticas de transformación de los territorios.

Este proceso movilizador va surgiendo de las prácticas en los espacios organizados de resistencia y de lucha, es la apropiación de recursos materiales y simbólicos que posibiliten la tenacidad ante las presiones y constreñimientos; y la capacidad, en muchos casos, de presentar la apariencia conservando la esencia del reclamo por la justicia y la equidad; se va sembrando el desenmascaramiento de las relaciones de producción y acumulación.

Es desde estos sectores de la sociedad civil que se optó por una incidencia política, ya no solamente desde el discurso verbal sino desde el discurso que surge de la práctica de nuevas relaciones de producción más equitativas y más justas, en la generación de matrices incluyentes, que promuevan espacios de una ética crítica.

Las nuevas modalidades de violencia para con el campesinado engendran nuevas formas de disenso e innovación, de discusión, de disputa política por la urgencia de una reforma agraria que propenda al logro de la soberanía alimentaria, la producción sustentable y ecológicamente viable de la agricultura familiar.

⁴⁶ Ponemos énfasis en el *proceso de construcción* de una nueva subjetividad, de participación política; en modo alguno consideramos que la emergencia del MOCASE y la Mesa Provincial de Tierras por sí solos cambien la realidad social, económica y política, estructural y estructurante, excluyente de amplios sectores poblacionales en Santiago del Estero. Aún luego de 20 años de fundación del MOCASE, de activa participación de gran parte del campesinado, no son pocas las comunidades que continúan esgrimiendo respuestas de aceptación a las sugerencias, órdenes o juicios de las minorías dominantes en sus territorios, desde la conformidad y sumisión, puesto que tienen inscrito en el cuerpo formas de obrar, de pensar y sentir, que devienen de sus mismas condiciones materiales de existencia, convirtiéndose en un círculo vicioso, perverso, desde el cual es difícil salir.

La resistencia de comunidades y organizaciones dista de ser compacta y homogénea; precisamente sus avances y retrocesos, su heterogeneidad, viene dado por el tenor del impacto que tiene el avance de las inversiones del capital sobre los territorios, sobre las condiciones materiales de existencia, y la historia de vida de cada comunidad y organización; es decir, la resistencia se presenta como proceso que se (re)significa en la práctica social de la acción individual y colectiva, como logro procesual de una intersubjetividad, que en su obstinación por su lugar de vida, se dirige a (des)invertir la fantasía del progreso por una posibilidad de (des)sometimiento

Un amplio sector del campesinado santiagueño está mutando, *(re)significando* los formas de comunicar sus argumentos, el accionar organizado para hacer presente sus modos de entender el mundo, en un proceso dialéctico político organizacional, de transformación en la disputa.

BIBLIOGRAFÍA

- Acosta, Gustavo R. (2003) Los pequeños productores minifundistas y su inserción en el mercado a partir de un proyecto de desarrollo rural. Santiago del Estero: Universidad Nacional de Santiago del Estero, Facultad de Ciencias Sociales y de la Salud.
- Berger, P. y Luckman, T. (1995) La construcción social de la realidad. Buenos Aires. Amorrortu.
- Bourdieu, P. (2000) Intelectuales, política y poder. Buenos Aires. Editorial Universitaria de Buenos Aires.
- Bourdieu, P. (2000) Las estructuras sociales de la economía. Buenos Aires. Manantial.
- Castro-Gómez, S. (2005) La poscolonialidad explicada a los niños. Popayán, Colombia, Universidad del Cauca-Instituto Pensar, Universidad Javeriana.
- Dargoltz, R. (1998) "Análisis causal", en El Liberal Retrato de un siglo, una visión integral de Santiago del Estero desde 1898. Santiago del Estero. Ediciones El Liberal.
- Diario El Liberal, 20 de mayo de 2006. Disponible en: http://www.elliberal.com.ar/secciones.php?nombre=home&file=verarchivo&id_noticia=060520FJK
- Diario El Liberal, 20 de mayo de 2006. Disponible en: http://www.elliberal.com.ar/secciones.php?nombre=home&file=verarchivo&id_noticia=060520FJK
- Diario El Liberal, 29 de julio de 2006. Disponible en: http://www.elliberal.com.ar/secciones.php?nombre=home&file=verarchivo&id_noticia=060729HOH&seccion=Santiago
- Diario El Liberal, 6 de febrero de 2007. Disponible en: http://www.elliberal.com.ar/secciones.php?nombre=home&file=verarchivo&id_noticia=070206027
- Diario El Liberal 4 de noviembre de 2007. Disponible en: http://www.elliberal.com.ar/secciones.php?nombre=home&file=verarchivo&id_noticia=071104W2O
- Diario El Liberal, 11 de enero de 2008. Disponible en: http://www.elliberal.com.ar/secciones.php?nombre=home&file=verarchivo&id_noticia=080111KBD
- Diario El Liberal, 23 de febrero de 2008. Disponible en: http://www.elliberal.com.ar/secciones.php?nombre=home&file=verarchivo&id_noticia=080223FX4&seccion=Santiago
- Diario El Liberal, 23 de febrero de 2008. Disponible en: http://www.elliberal.com.ar/secciones.php?nombre=home&file=verarchivo&id_noticia=080223FX4&seccion=Santiago
- Di Lullo, O. (1954) Viejos pueblos. Santiago del Estero. Santiago del Estero.
- Grosó, J. L. (2008) Indios muertos, negros invisibles: hegemonía, identidad y añoranza. Córdoba. Encuentro Grupo Editor.
- Hinkelammert, F. (2005) El sujeto y la ley: el retorno del sujeto reprimido. San José de Costa Rica. EUNA.
- IX Jornada Campesina de Reflexión y Análisis, 04 de septiembre de 2007, Documento Síntesis.
- Lander, E. (2000) "Ciencias sociales: saberes coloniales y eurocéntricos", en Lander (comp.) La colonialidad del saber: eurocentrismo y ciencias sociales. Buenos Aires. Perspectivas Latinoamericanas. CLACSO.
- Lefebvre, H. (2006) La presencia y la ausencia, contribución a la teoría de las representaciones. México. Fondo de Cultura Económica.
- Max-Neef, Manfred (1986) Desarrollo a escala humana: Una opción para el futuro. Motala. CEPAAUR.
- Martínez, Ana Teresa (2007) Pierre Bourdieu, razones y lecciones de una práctica sociológica. Buenos Aires. Manantial.
- Mignolo W. D. (2000) "La colonialidad a lo largo y a lo ancho: el hemisferio occidental en el horizonte colonial de la modernidad", en Lander, E. (comp.) La colonialidad del saber: eurocentrismo y ciencias sociales. Perspectivas latinoamericanas. Buenos Aires. CLACSO.
- O'Connor, M. (1990). "El mercadeo de la naturaleza. Sobre los infortunios de la naturaleza capitalista". Madrid. Ecología Política Cuadernos de debate internacional N° 7. CIP-ICARIA.
- Scribano, A. (2005) "La fantasía colonial argentina". www.rebellion.org "El reino del revés", 24-10-2005. Disponible en: <http://www.rebellion.org/noticia.php?id=21683>
- Solari, Franco, Jutkowitz (1976) Teoría, acción social y desarrollo en América Latina. Buenos Aires. Siglo XXI.
- Vidal, G. (2007) "La expansión de las empresas transnacionales y la profundización del subdesarrollo, la necesidad de construir una alternativa para el desarrollo", en Vidal G. y Guillén, A. (Coord.) Repensar la teoría del desarrollo en un contexto de globalización: homenaje a Celso Furtado. Buenos Aires. CLACSO.
- Vidal, G. y Guillén, A. (2007) "La necesidad de construir el desarrollo en América Latina", en Vidal G. y Guillén, A. (Coord.) Repensar la teoría del desarrollo en un contexto de globalización: homenaje a Celso Furtado. Buenos Aires. CLACSO.
- Žižek, S. (2003) "El espectro de la ideología". Žižek, S (comp.) Ideología, un mapa de la cuestión. Buenos Aires: Fondo de Cultura Económica.

Anexo: Gráficos



Gráfico N° 3: Pobreza en hogares. Regiones estadísticas y aglomerados urbanos desde el año 2003 hasta el 1° trimestre de 2008.



Fuente: Elaboración propia a partir de la Encuesta Permanente de Hogares INDEC

Gráfico N° 4: Pobreza en personas. Regiones estadísticas y aglomerados urbanos desde el año 2003 hasta el 1° trimestre de 2008.

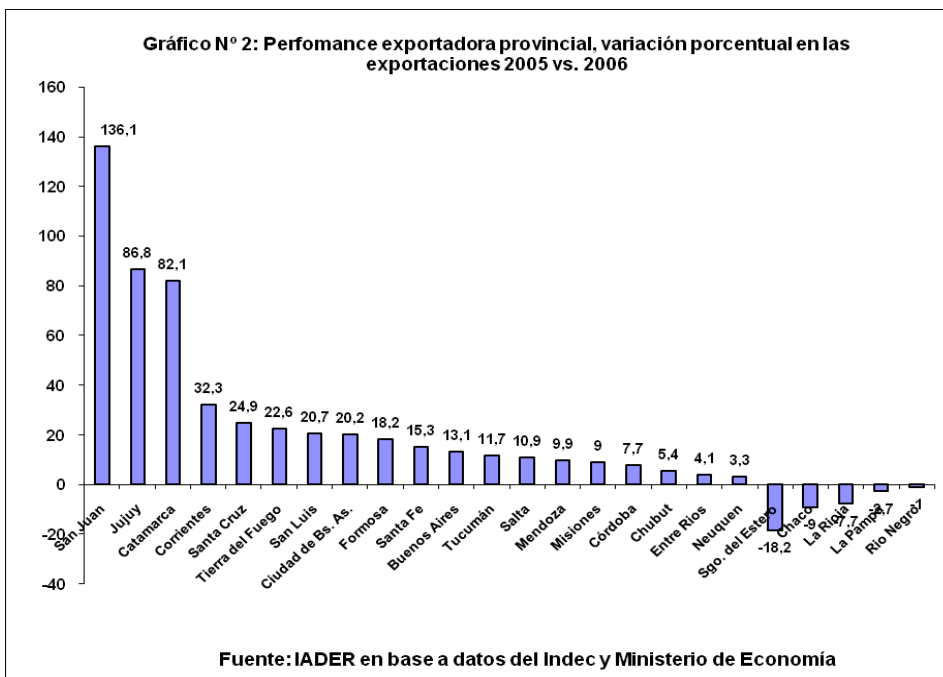
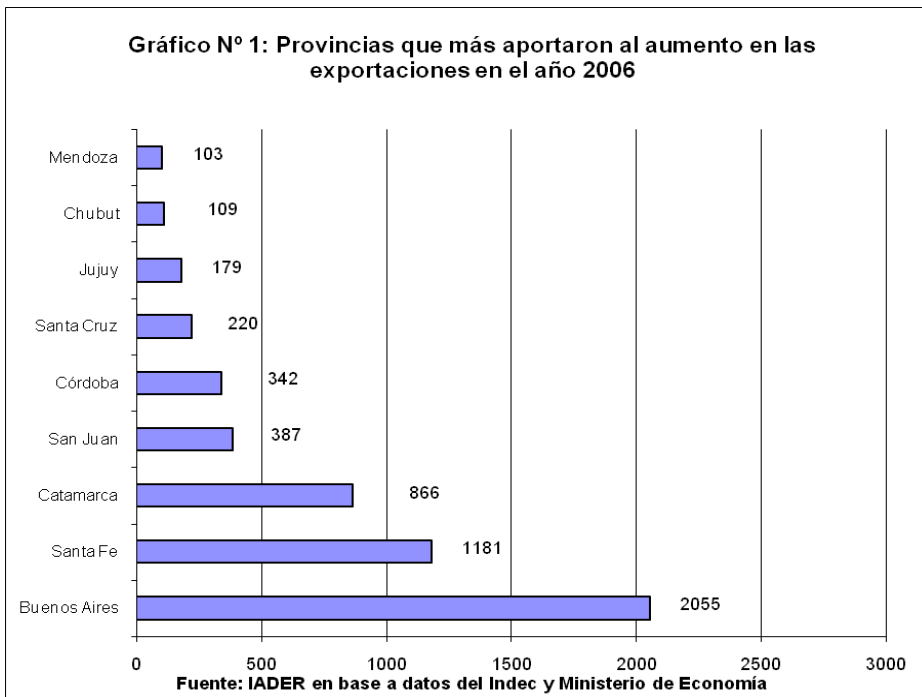
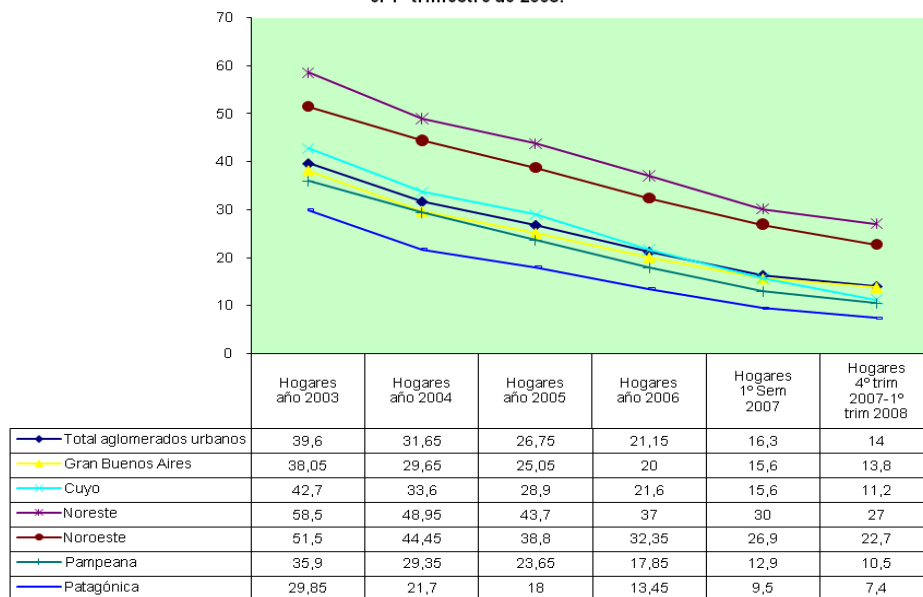
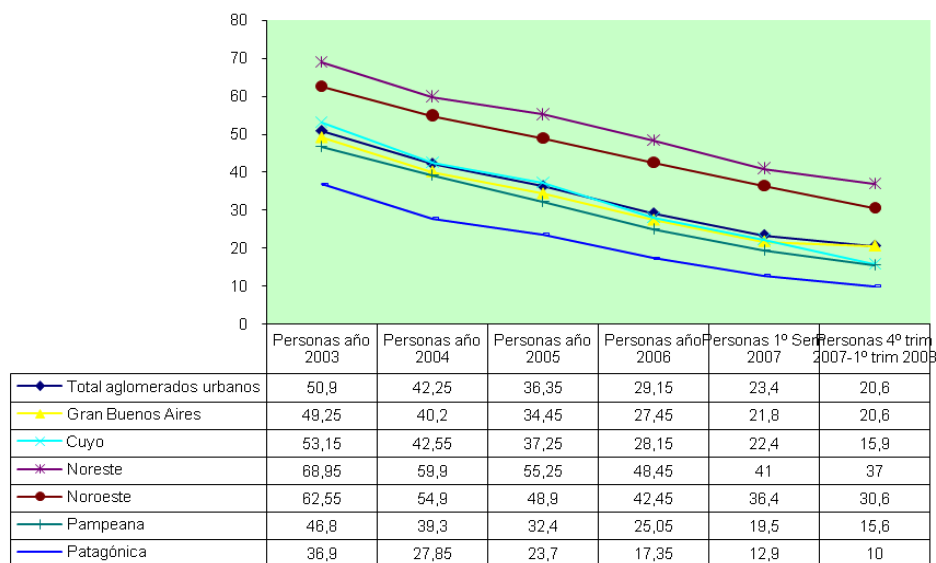

Fuente: Elaboración propia a partir de la Encuesta Permanente de Hogares INDEC.

Gráfico N° 5: Principales cultivos del NOA. Evolución de la superficie cultivada a partir de la campaña 2000/2001

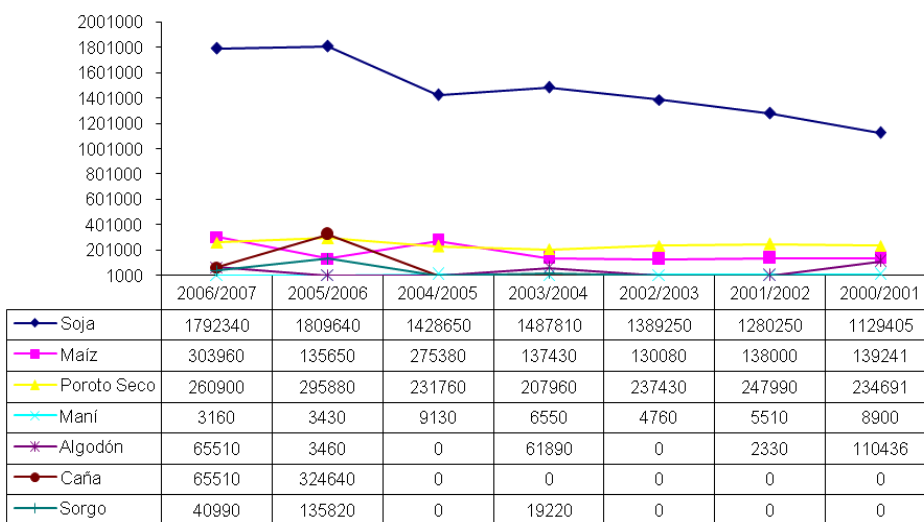

Fuente: Elaboración propia a partir de la información brindada por el Programa de Relevamiento del NOA, INTA

Gráfico N° 6: Variación porcentual de la superficie cultivada de soja en la Argentina y el NOA, tomando como base la campaña 1997/1998, hasta la campaña 2006/2007

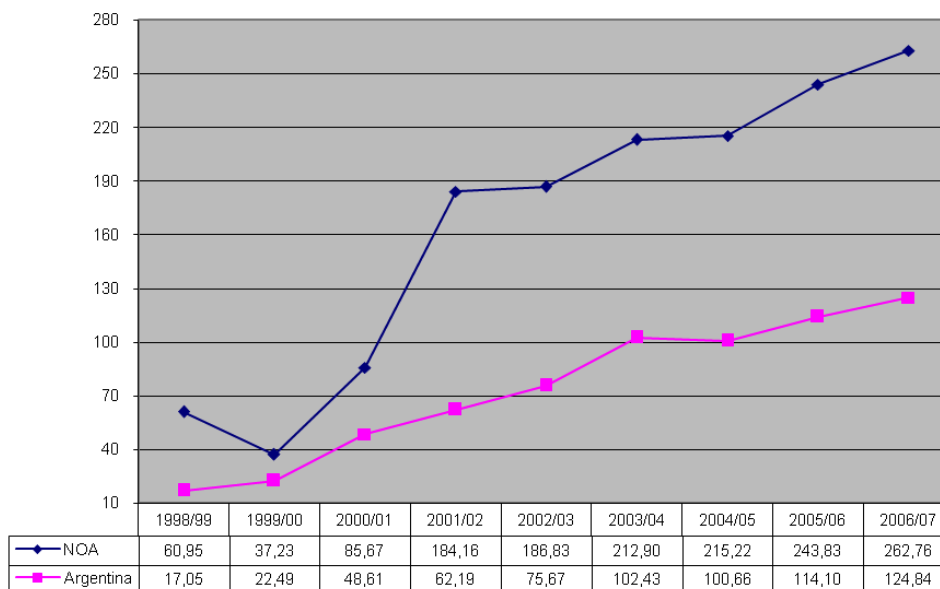

Fuente: Elaboración propia a partir de los datos estimados por la Secretaría de Agricultura, Ganadería, Pesca y Alimentación (SAGPyA)

Gráfico N° 7: Evolución histórica de la participación de Santiago del Estero en el Producto Bruto Geográfico del país, periodo 1885-2007.

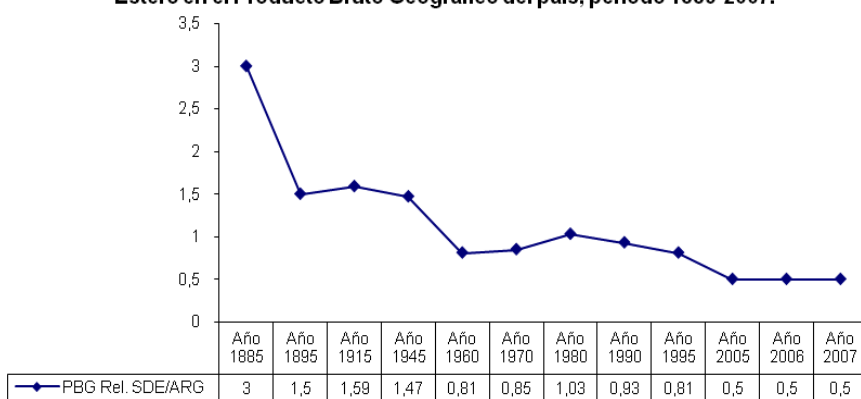

Fuente: Elaboración propia a partir de los datos obtenidos del CFI, Instituto de Estudios y Formación CTA, Asociación Argentina de Economía Política, Red Libertad

Gráfico N° 8: Evolución porcentual de los sectores de actividad económica en la composición del Producto Bruto Geográfico, tomando como base el año 1947 en la provincia de Santiago del Estero

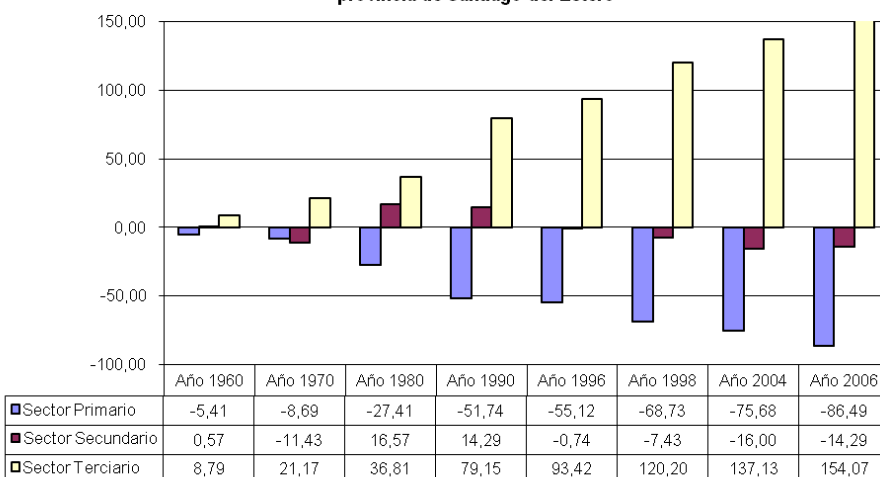

Fuente: Elaboración propia a partir de los datos obtenidos del CFI, Instituto de Estudios y Formación CTA, Asociación Argentina de Economía Política, Red Libertad

Gráfico N° 9: Evolución comparativa de la pobreza e indigencia en Argentina y Santiago del Estero período 2003-2007.



Gráfico N° 10: Evolución porcentual comparativa de la pobreza e indigencia en Argentina y Santiago del Estero años 2004, 2005, 2006 y 2007. Tomando como base el año 2003.



Fuente: Elaboración propia a partir de los datos obtenidos del INDEC, Instituto de Estudios y Formación CTA, Red Libertad

Gráfico N° 11: Principales cultivos de Santiago del Estero. Evolución de la superficie cultivada (ha). Período campaña 1993/1994 a 2006/2007.

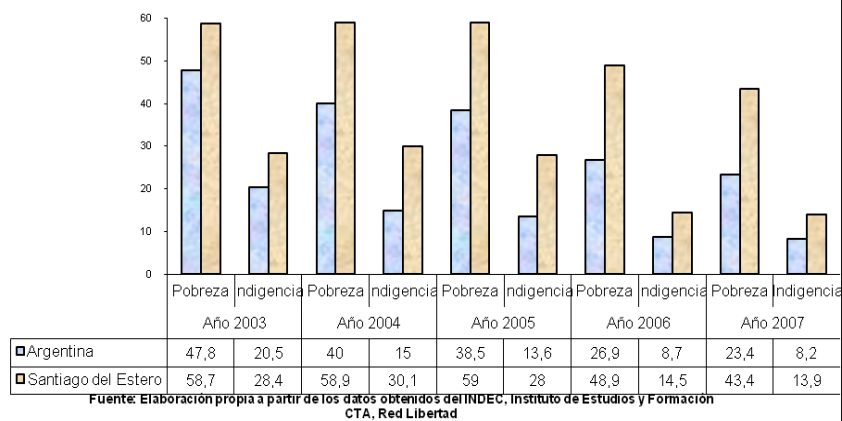
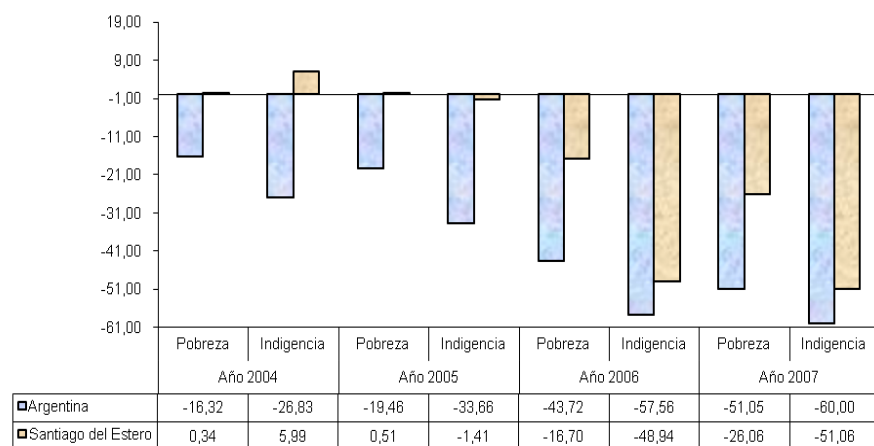
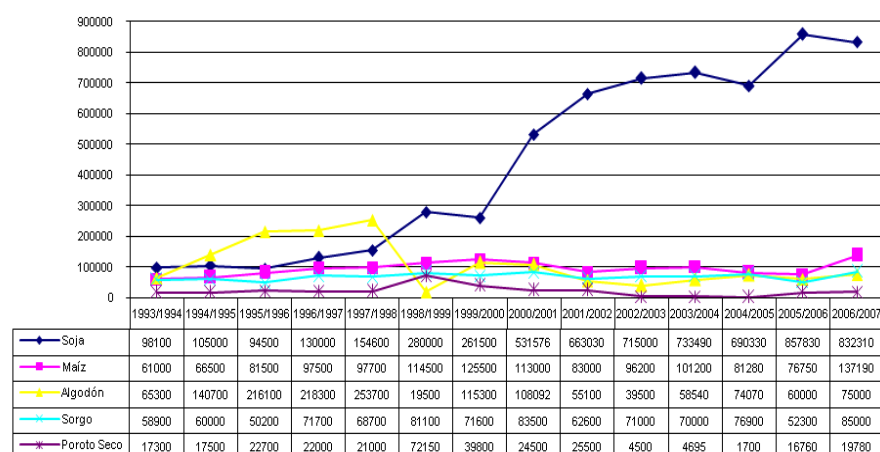

Fuente: Elaboración propia a partir de los datos obtenidos de SAGPyA , ProReNOA-INTA

Gráfico N° 12: Principales cultivos de Santiago del Estero. Evolución porcentual de la superficie cultivada (ha) tomando como base la campaña 1993/1994



Fuente: Elaboración propia a partir de los datos obtenidos de la SAGPyA, ProReNOA INTA

Gráfico N° 13: Variación porcentual de la superficie cultivada de soja en la Argentina, el NOA, y Santiago del Estero, tomando como base la campaña 1997/1998, hasta la campaña 2006/2007

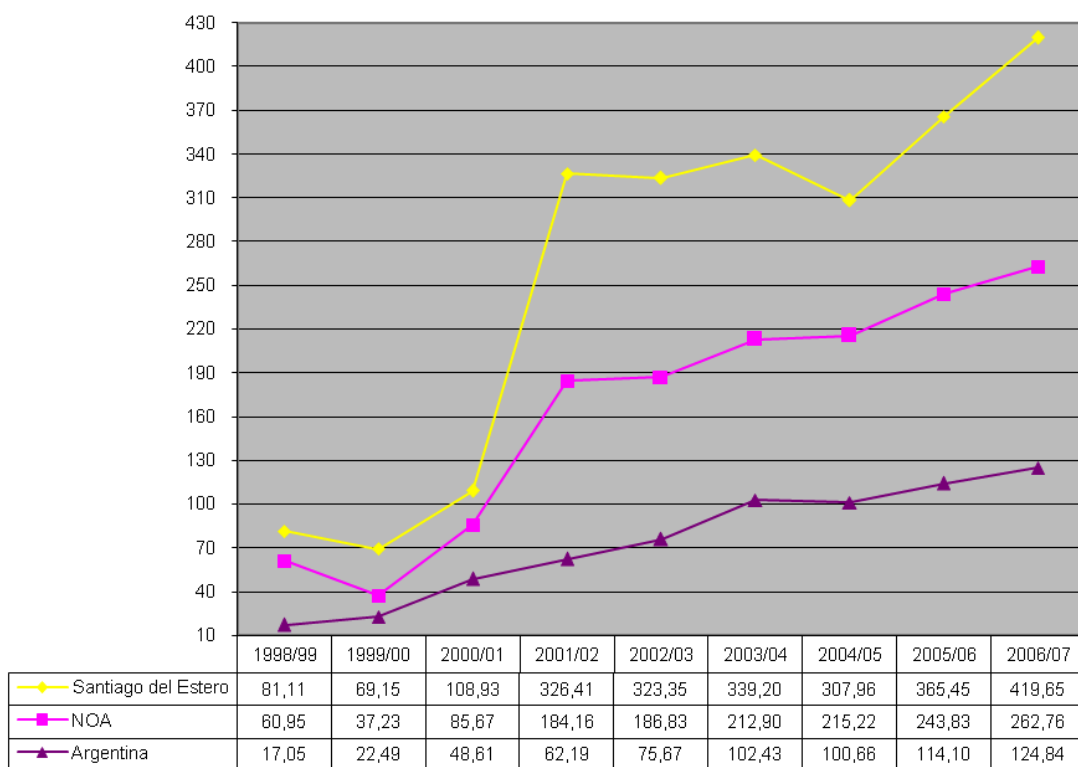

Fuente: Elaboración propia a partir de los datos estimados por la Secretaría de Agricultura, Ganadería, Pesca y Alimentación (SAGPyA)